青島新民報

經中華郵政登記認爲第二類新聞紙類

每日出兩大張（[illegible]）
發行及編輯人 馬仲英
社址 青島東山路六號

報紙價目：每份 五分；每月 一元二角；半年 六元五角；全年 拾貳元；外埠郵費 每月 叁角
廣告價目：普通一段一行（五號十二字）一元；特別（同右）一元五角；長期另有詳章 函索即寄

各部電話：社長室 二三四八；編輯局 二八〇二、二四一〇；營業局 二〇六〇；印務局 二〇九〇；傳達處 四一八三
東京支社 東京京橋銀座西七ノ三 電話銀座(57)三七五〇
大阪支局 大阪天王寺伶人町五三 電話天王寺八一五三
北京通訊處 北京西城[illegible]子街五九

王委員長招待各省市長官 各部總長作陪

（北京五日中華社電）臨時政府當局、以華北各省市長官、此次來京、參加會談、茲以離京在即、特於五日下午二時、在外交大樓歡宴、興亞院華北連絡部長、王委員長以次各部總長亦到席作陪、盛況空前云。

日決定對新政府 派遣特派大使 廣田前首相將奉派來華 負責担負調整兩國國交

【東京六日專電】樹立中國新中央政府具體的方策、極爲順利進行中、日內將於南京有關成爲新政府母體之中央政治會議之機運日政府五日午後六時起、於首相官邸開緊急興亞院會議、關於特派大使之詮衡、慎重協議、此大使爲担當將來新政府之間、所起中日兩國國交調整全權大使、與所謂慶祝大使、其任務自異、關於其階段人選、米內首相從事詮衡、將於一二日內決定一流人物云。

（東京五日中華社電）日本政府、本諸新中國中央政府成立慶祝之意味、兼議定調整國交之基本的協定、已正式決定、遣派特派大使、但日政府鑑於本使命之重大性、故其人選特於大物主義下詮衡之、今以諸般情形觀之、以前首相廣田弘毅氏爲最有力云。（圖係廣田弘毅氏）

（東京五日中華社電）日政府於興亞院會議散會後、以石渡書記官長談話形式發表如左：於本日之興亞院會議、關於中國中央政府樹立諸問題、特以關於特派大使之件從事協議云。

大使未來華前 將派慶祝使節 阿部大將最有力

（東京六日中華社電）日政府五日興亞院會議決定、對不日成立之中國新中央政權、派遣特派大使、以當中日兩國國交調整之任、其後補者擬舉前首相廣田弘毅氏、該特派大使乃另有使命、其慶祝新中央政府成立之慶祝使節、行將特派一節、亦經慎重考慮、而關於慶祝使節與特派大使之關係、亦有以一人兼任兩者之議、故日政府擬與關係方面連絡之後、在茲數日中即可將其方針決定、慶祝使節在大使渡華以前特派時、其後補者以前首相阿部信行大將爲最有力云。

（圖係阿部大將）

全國各界非常感動 咸認調整中日關係入具體階段 應派答禮使節說抬頭

（南京六日中華社電）日政府昨日興亞院會議協議結果、決定對中國新政權特派大使一節、自中國純正國民黨始與各方面以非常感動、當地各報、均一齊大爲揭載、關於日方派遣大使之記事、而表歡迎之意、即一般民衆以新政府近將成立、還都待望氣運愈益昂揚、而我方政界要人謂日方特派大使之實現、爲對民國二十七年一月川越全權大使撤退返國以來、入於停頓狀態之中日關係、與以光明、因之事變已入具體的處理之第二階段、而對第三國爲足以表示日本建設東亞新秩序有强硬決意之意味者、期待促第三國之一大反省、又爲應日方之派遣大使、新政府亦應即刻派遣答禮使節或特派大使之意見、早已抬頭、其候補者以現維新政府立法院長溫宗堯氏外數氏呼聲甚高云。

切望新政府成立 鞏固政治基礎 華北數百萬民衆當竭誠擁護 滬十七團體致電汪氏

（上海六日中華社電）渝政府主張抗戰已經三載、然其勢力日衰、犧牲人民幸福、喪失國土之政策、已爲全國人民所厭棄、在他方面汪精衛氏指導之和平運動、順利進行、已得全國民衆之熱烈歡迎、而樹立中央政府之政治會議、即將開會、茲有上海市民協會、華僑協會、中華婦女協進會等華東十七團體、五日爲促進中央政府還都起見、連名致電汪氏、表示擁護和平、還都組織中央政府、并希望實施憲政宣言民意政府、按民衆團體連名表示擁護中央政府還都、以此爲嚆矢、然現今全國各地呼應汪氏倡導和平之聲浪、澎湃而起、熱烈希望中央政府成立、因此預料今後各地民衆團體、隨從和平運動之熱烈化、紛紛電汪促進還都、成立中央政府、茲將各團體致汪電錄下、

（上略）抗戰三載、民不聊生、幸賴我公高瞻遠矚、倡導和平、本中山先生之大亞細亞主義、與日當局折衝、商定和平草案、非特保持國家之獨立自由、且可完成三民主義之建設、是則抗戰目的已達、何必相持到底、同歸於盡乎、古人有言、兩害相權、取其輕者、現中日同文同種同洲、在今日白人稱霸之世、赤禍蔓延之時、實有共同的利害、何不早息鬩牆之爭、共圖禦侮之計乎、彼獨裁者、眼光短淺、甘受共黨利誘、罔顧人民苦痛、仍唱抗戰到底之高調、自欺欺人、一誤再誤、非至亡國滅種不已、頃聞我公貫徹救國救民救黨之宏願、即將還都組府、收回因抗戰失敗而淪陷之國土、統一因抗戰失敗而分裂之國家、實現和平再造民國與東鄰分負建設東亞新秩序之重任、敝會代表華東數百萬民衆、自當竭誠擁護、共觀厥成、惟望我公履行實施憲政之宣言、與民衆切實合作、對於中央政府人選、周諮博訪、以期成立代表民意之政府、則政治基礎鞏固、匪特對內對外、名正言順、而中外視聽一新、和平救國之前途庶共有望也、謹電奉陳、敬祈垂督云云。

孫定國率所部 誠意歸順 改編綏靖軍

（南京五日中華社電）前充國民軍軍官之孫定國、深悔已往錯誤、願率隊攜械誠意歸順、經蘇州綏靖隊番司令、詳細審詢、確出至誠、即改編爲綏靖第十一團第三大隊、俾增强綏靖實力云。

九江保安總隊長 電汪竭誠擁護 並促新政府早日樹立

（南京五日中華社電）九江保安總隊長胡正古、頃致電汪主席、竭誠擁護、敦促早日樹立新政權、原電如下：中華聯合通訊社轉汪主席鈞鑒、溯自事變以還、民生日蹙、抗戰無必勝之可能、焦土實自殘之表現、欲蘇民困、先止干戈、以和平爲解決之正途、以親善爲合作之基礎、同文互助、協力相扶、務使早樹政權、圖謀國是、實中國前途之福也、謹電奉達、伏祈垂鑒、九江保安總隊長胡正古、率總隊本部全體職員暨所屬五大隊官佐士兵同叩敬（廿四日）印

蘇北日軍各部隊 繼續討伐殘匪 二月中收獲偉大戰果

（徐州五日中華社電）担任確保蘇北一帶治安之日軍○○部隊、二月中之交戰次數、爲百五十次、其綜合戰果分誌如左：

黨軍兵力 三四八四三
遺棄屍體 六四九
俘虜 八四
鹵獲品 步鎗 四八一 全子彈 二〇三二四 其他多數。

通城東方黨軍 遭受全滅打擊

（漢口五日中華社電）日軍佐野奇早增田各部隊、於二日對盤據通城東方雞姑山（標高一、二三〇米）山系之中央傍系第八十二師攻擊、加以殲滅、黨軍遺屍八十二俘虜三云。

對冀南冀中殘匪 澈底肅清討伐 日軍各部隊收大戰果

（北京五日中華社電）以二月二十九日爲期、開始冀南、冀中、肅清討伐行動之日軍待本、宮脇、江崎、龍崎、青木、田中、三小田、管沼各部隊、漸次縮小共包圍態形、猛襲第八路軍共匪呂正操、陳再道、龐大川軍所集結之武邑縣孟村、與以致命的打擊、使向西北方潰走、繼自三日起、對各部落殘匪從事掃蕩、此掃蕩戰結果、八路軍由景縣棗強、武邑間、一帶殆消聲匿跡、過去一年間、委於國共兩黨蹂躪之地區、茲完全恢復明朗天地

中共內部分裂 兩派俄然反目 親蘇派企圖暗殺周恩來 內訌激烈抗爭日趨深刻

（南京五日中華社電）當此國共相剋尖銳化之際、中國共產黨內部朱德、毛澤東等親蘇派與周恩來之國共合作派、已經對立、而曝露內訌、即前者朱德等親蘇派、爲確立西北共產地區、突向重慶政權提出八大要求、而周恩來等國共合作派、深恐因此國共分裂致抗戰陣營脆弱化、秉持反對態度、故兩派俄然反目、於是在親蘇派之過激分子中、有謀暗殺周恩來者、爾來親蘇派擬將周恩來、彭德懷等國共合作派、由重慶政治中樞驅逐、已在暗中、而國共合作派對之亦不相讓、而示彈劾毛澤東之氣勢、刻毛澤東已將首謀者三十名捕縛、兩方既不相下、致中共內部抗爭、已漸次深刻化、又國共合作派對於蘇聯向親蘇派派遣之技術員軍人等、已着着實行放逐計劃、故陝西省內之蘇聯人、已陸續向新疆省方面退去云

中山縣殘匪蠢動 日軍再加膺懲 精銳各部隊開始行動 華南軍當局發表談話

（廣州六日中華社電）華南日軍當局發表、日軍精銳丹羽、遠藤、野口、若松各部隊、五日於○○毅然陣前上陸、一方吉竹、川島、宮澤各部隊、由西江右岸○○到處紛紛擊破黨軍向中山縣進攻中。

（又電）華南日艦隊報道部發表、廣州方面海軍部隊、協力陸軍部隊、三月五日開始攻略中山縣。

（廣州六日中華社電）去年十月中山縣攻略後、即由該地撤退之華南日軍、嚴重監視其後之推移、又該處成爲黨匪之巢窟、因再見其跳梁、乃以五日爲期、下斷乎膺懲之鐵槌、并於六日發表當局談話如左、去年十月上旬、我軍曾膺懲蟠據中山縣、揮其暴威之遊擊隊及各正規軍、且促縣當局之反省、爲將民衆由其桎梏窮境救出、毅然討伐、不日即使其潰走、而日本軍以中山縣爲故中山先生鄉里之地、故特表敬意、且對自覺之民衆信賴而始撤退者、撤退之際、曾通告謂、若中山縣再化爲抗日軍隊及縣當局蠢動跳梁之地、或化爲援蔣行爲之根據地、再進軍出以拔本塞源之舉云云、其後半年、遊擊隊司令吳飛兼任縣長、因認其無誠意日軍爲斷乎再徹底的加以膺懲、乃自五日以來、開始進擊、對良民完全加以保護、應不安動、信賴我軍、而示誠意、否則一網打盡而殲滅之云云。

日軍部隊急進攻 完成包圍體勢 中山縣黨軍呈大混亂 已向西北方陸續潰走

（廣州六日中華社電）與海軍部隊緊密協力下、於五日午前在中山西南二十五公里唐家附近、敢行敵前上陸之日軍精銳丹羽、遠藤、野口、若松各部隊之一部、擊潰所在之黨軍、而南進、六日午前復將澳門西北七公里之前山寨附近黨軍約一千擊潰、佔領該地、又與在西江沿岸疊石附近上陸之吉竹、川島、宮澤各部隊呼應、而向中山縣城繼續猛進、如斯對抗日縣府中山縣城包圍殲滅之勢、已告完成。

（○○基地六日中華社電）目指中山縣猛進中之日軍丹羽、遠藤等各部隊、於六日午後五時四十分、佔領中山西南方十八公里之平嵐、西方四公里之渡頭、更以破竹之勢急追中、據日軍航空偵察、中山縣之黨軍早已怯日軍之猛攻、而陷混亂狀態、已向西北方潰走中。

（○○基地六日中華社電）協力中山縣城作戰中之日陸軍機鈴木部隊、六日午後大舉出動、自中山縣由西江渡河、對敗走之黨軍施以猛炸、已使之潰滅、同時襲擊由中山東方約四公里敗走中之黨軍約五百、加以潰滅的損失。

鄂隨縣附近 日軍擊滅黨軍

（漢口五日中華社電）日軍的野、宮田、金井、宇島各部隊、對侵入隨縣附近隨家灣之第百二十三、百二十五、百三十七三師之混合黨軍一千五百名、自三日夕刻至拂曉、冒大風雨敢行奇襲追入獨宗山、與以大打擊、於此戰鬥之戰果、黨軍遺棄屍體三百二十七具、捕虜二十七名、鹵獲品重機關槍三、其他多數云。

日軍佔領海州 週年紀念日 盛大紀念典禮

【海州六日專電】迎日軍上陸一週年紀念日之三月六日、海州當地軍當局、乃於當日午前十時舉行紀念式典、中日官民均行參加、自日軍佔領以來、治安着着確保、人口急激增加達七萬、海州有日本居留民會、日人已達七百名、并有電報局、郵政局、小學校、神社等、將來以五十萬都市爲目標、進而飛躍云。

湯爾和委員長 忽患咯血症

（北京六日中華社電）臨時政府議政委員會委員長、兼教育部總長湯爾和氏、於日前因公務忽患咯血症、遂請假於私邸休養、經醫診治漸見痊癒、行政委員長王克敏氏聞訊後、特於六日下午六時親赴前口袋胡同湯邸探視、王委員長、即就湯氏病榻前慰問備甚懇摯、迄七時許王氏始辭去云。

京各界舉行 滅共運動、

（北京六日中華社電）京市各界以確定東亞民族之和平爲目標、決於本月九、十、十一、三日舉行滅共運動、現已開始籌備、預料必有一番熱烈情況、爲春光明媚之北京、增不少生氣、屆時各報將一致用朱字刊印此項記載、是以引起民間之注意云。

古城新月 第四章 淆亂的除夕（5）

他隨向窗外探手、把大桂抱進屋來、大桂一手拿着香火頭、一手抱着爆竹、進屋來他望着麗雪一笑、不妨爆竹都掉在地下了、他趕緊又爬在地下一個一個的去拾。麗雪上前將後窗閉好、忽然駿青呆呆的站着打了兩個噴嚏、麗雪笑說：「你看、着涼了不是？我主張你還是穿上大衣。」說話時她看見了旁邊桌上放着的新熨平了的長毛絨大衣、西服、襯衫、領帶。駿青先把領帶繫緊些、穿上西服上身、自己又向爐裏添了幾塊煤、然後給麗雪遞過一盌茶來、麗雪搖頭說：「我不喝茶！」又問：「你是什麼時候回來的？」駿青說：「你走之後、我也想不起有什麼地方可去、在公園裏又待了些時、就下雪了、我就回來了。」麗雪笑一笑、臉上現出點紅暈、像是抱歉似的說：「大概你就因爲這、着涼了！」駿青搖頭說：「不是、我在火車上就覺出有些感冒、但是不要緊、也不必吃藥、一兩大就會好的。」麗雪默默地不語、又看見桌上放着那幾本書、就問：「這幾本書你都看過了嗎？」駿青搖頭說：「我都沒看過、謝謝你、專爲我買了這些書。」麗雪臉上越發緋紅、她站起身、走過去、笑着說：「我那兒是專爲你買的？等你看完了、我再看。」又指着那本劉醉生作的「寫給自己看的情書」、說：「你看這個書名兒多特別、這劉醉生是北京的一個作家、我有個同學認識他。」駿青點頭說：「是的、前天我在朋友家裏也見過此人、剛才我翻了幾篇、覺得他的文筆還很流麗、寫的大概是一件單戀的故事。」說到這句話、又很後悔、趕緊看麗雪的神色、補充着說：「我看着是他編造的、他那個人、不衫不履的、不像他還有什麼桃花故事？」麗雪笑着說：「那你可別說！無論古今中外、文學家多半是不修邊幅、脾氣特別、可是再請你去看看、又有那個文學家沒有羅曼司？你才見過劉醉生一面、就敢斷定人家沒有愛人嗎？」駿青笑着說：「是、是、你說的很有道理、等我再見着劉醉生時、我要問問他、他的對象是誰、」麗雪低着頭翻閱着小說、默默不語、一陣陣的衣香、襲着僅距半尺之遠的駿青、駿青趕緊躲開些。大桂拾完了地下的爆竹、又跑過來、說：「姊姊、給我一本書、書上有小人兒！」駿青把他攔住、笑着說：「書上沒有小人兒、可不許你去動。等明天、我到市場裏、給你買一本專畫着小人兒、沒有一個字的書。」說時、把大桂抱起來、舉得高高的、大桂哈哈的笑、說：「買多多的？」駿青笑着說：「好、買多多的、咱們把書店的小人書都買淨了。」麗雪見駿青來到這裏三日、還沒有像這樣喜歡過、隨就抬起眼睛看着駿青、笑說：「我還不知道、原來你這個人喜歡小孩？」駿青笑着點頭說：「真的、我是很喜歡小孩的、要叫我整天跟小孩子在一起度生活、想我一定很快樂。」大桂伸着小手指頭數着說：「我媽媽喜歡我、翁先生喜歡我、伯大哥跟姊姊喜歡我、一、二、三、四、四個人喜歡我。姊姊？有四個人喜歡我！」大桂是十分高興、彷彿四個人就是很多的數目了、他覺得他這個小世界就已很溫暖了。但麗雪却對於這個孩子發生一種憐憫、同時又覺得天真的小孩的確可愛。便撫着大桂笑了笑、大桂張着兩隻手、又要叫麗雪抱他、駿青却笑着說：「我抱着你吧、姊姊穿着新衣裳、別叫你給弄髒了！」大桂說：「我也有新衣裳、媽媽說過年就跟翁先生要錢、給我做。」駿青笑着說：「好、等你換了新衣裳、再叫姊姊抱你。」麗雪含笑着說：「哼！你把我這身破衣裳看得就那麼值錢？」駿青笑說：「不是、這孩子、踩了兩脚雪、你若一抱他、一定要弄一身泥。」說着、他把大桂放下、說：「你自己好好的玩、我跟你姊姊說幾句話。」大桂說：「我要放爆竹。」駿青說：「好、去、我把你送出[illegible]

[illegible]……了氣！」

遺失租地憑照房圖聲明

積中領租本市陽穀路第三號公有地五公畝六十公厘、建有樓房七十二間、全部文件於民國十二年抵押於山東企業會社、前項欠款刻已如數清償、贖取文件、始悉該租地憑照房圖等件已被遺失、業呈請財政局建設局補發外、再登報聲明、前項文件嗣後發現作爲廢紙
王積中啓

賞格

本年二月九日本行發生殺人刼財鉅案兇犯董繼亭在逃除已報警緝兇外如有人扭獲到案者奉酬國幣二千元通風報信因而緝獲者奉酬國幣一千元特此告白

廈門交通銀行啓

計開 兇犯董繼亭年二十九歲河北北京人中等身材眉粗面黑唇厚牙露逃走時身着西服外穿黑呢大衣

三寶靴鞋店

諸君欲買天津製做一九四〇式皮鞋便鞋請到
濰縣路卅九號 三寶靴鞋店
電話五八一一號

花卉

現爲植花當臨之時

栽花的祕訣須明白種植的時候一般人在春天目睹濃園花開茂盛萬紫千紅心歡即時栽植立時花開但決不可能的事栽花的方法須在冬季種根苗以培養春季發芽開放所以栽花也須有長期設備的必要

美麗樣品免費贈送

▲營業科目▼
四季咲薔薇、各種鐵線蓮、內外菊花盆栽用樹果木苗、行道樹苗觀賞花木、香葉盆栽仙人掌、大麗花、葛蘭花四季鮮花的一般宿根花苗各種種籽、及其他園藝品應有盡有

日本兵庫縣川邊郡山本
攝津賴光園

△滋養軒廣告▽

滋養牛奶糖 各樣餅乾
滋養櫻花糖 西式糖菓
山東路一六九號
電話二四八三號

隆光公司

鑄鐵管代用品
埃塔尼特管
鑛山用管
上下水道管用 電纜管用 瓦斯管用 溫泉湯管用 各種工業用
代理
阪東調帶出品 各種膠皮帶
日立製作所山東省總代理店
鐵道、鑛山、船舶用 諸機械、各種工業用 各種電氣用品

株式會社 隆光公司
青島市場一路 電話[illegible]

時論

明華銀行債權團糾紛

青島明華銀行事蹟、實爲青島一大創痕、凡居於斯食於斯之人民莫不洞悉隱微、此種創痛吾人本不忍再事提起以惹市民不快、乃以餘燼未滅、死灰復燃、近來明華債權團又復烏烟瘴氣、雖欲已於言不可得矣、然而往事重提、實覺社會衆惡叢集於是、回憶明華銀行創建之始、韓强士等手腕靈敏、增資至五十萬始改爲正式商業銀行、其觀透國人圖小便宜弱點、對於儲蓄及各種存款、手續特別便利、利息亦較他行爲厚、如此數載、信譽雀起、吸收小戶存款達四百萬之鉅、乃竟出其不意、突然倒閉、且其關門之際極爲滑稽、先一日並無不穩形勢、且仍多持赴該行存款者、乃一夜過去竟突然關門、且有沈鴻烈之皇皇佈告、不啻官商合謀騙取商民、尤可怪者、當時官廳存於明華之款事先提出明華始倒閉、人謂市政府一紙布告、運動十萬、或爲不虛、社會民衆遭此巨騙、已極爲不幸、乃事後債權團又復發生諸多醜態、社會黑漆竟至如是、不有事實證明其誰敢信乎？

過去明華債權團、社會即多煩言、乃自事變以後、重新組織、因舊存戶多已離青、債權團份子不能無更易於玆滄桑巨變之中、各地富有之家固有產業不能保持者、比比皆是、倒閉數載之明華銀行債款猶有餘產變賣分配存戶、此意外之獲非明華銀行誠實信用、亦非債權團辦理完善、實爲青島明朗所賜、所謂債權團份子、皆爲債人、於存戶間關係同爲不幸、於時勢論、又爲最難逢機會、應如何竭己奉公、乃此次債權團內部竟發生種種糾紛、內部互相攻訐、在未至水落石出以前、事非誰屬、玆不贅述、然內部情形如是、其黑暗如何可想而知矣。

明華銀行倒閉後、尚餘許多產業、款債相抵固然相差太鉅、但將其全部變賣公配於存戶、亦不無小補、而債權團之任務亦在是、但直至今日尚有債權團糾紛、實爲憾事、且明華債務問題今日與昔情形又不同、因事變之故存戶離青者有之、死亡者有之、證據失落無可稽考者有之、債權團即按照存戶平均分配、必有若干餘款、而明華爲當時最摩登之銀行、所有動產及不動產皆極可觀、一明華財產所處分者、是否[illegible]得而知、今日[illegible]物產倘有人思欲[illegible]無心肝、因明華所騙[illegible]大多數小存戶、甚至[illegible]傭工亦多存儲、此種存戶爲數雖不多、但所受打擊較[illegible]諸公爲特甚、負責處[illegible]明華財產之債權團豈容稍涉欺騙嫌疑、果然對此破產之處分、涉有不潔行爲、其心田之狠、行爲之鄙、較當時坑騙社會之明華經理人尤甚十倍、吾人不願見社會如此汚穢、深望債權團中人無此違法行爲、然其內部既如此齷齪、此債權團已不配代表存戶之團體、債權團中人應有確切表白、以資交待、不然、難望社會對之諒解也。

美次官對實現和平 依然抱持樂觀見解

現實殺戮戰如能延期和平則有望

本此信念努力其使命

（羅塞納六日中華社電）在羅塞爾滯留中之葦爾斯美國務次官、以向羅斯福大總統之報告已完了、故於六日午後十時三十分由法蘭西乘專備之特別車已向巴黎出發、美聯記者據可靠方面情報稱、葦爾斯次官、關於和平實現、依然持樂觀的見解、其報告如次。

葦爾斯次官、以現實殺戮戰之展開、如能延期、則和平尚有可望、本此信念、故極力以謀果其使命、然其和平實現可能之信念、乃以由德意兩國一般國民所受之印象、而始萌有焉。

英法目的未貫澈前

斷乎繼續戰爭到底

法全國各界態度仍強硬

美次官抵巴黎將作重要會談

（巴黎五日中華社電）羅塞納滯在中之葦爾斯美特使、在該地對羅斯福大總統致有作成之中間報告書、係七日乘特別列車而抵巴黎、在巴黎滯在預定三日、其間與達賴台愛法首相、並列諾財相會見、交換意見、至與葛穆蘭元帥並其他法軍首腦部是否會談、則尚未定、據消息通方面透出情報稱、葦爾斯美特使之由柏林所得之印象、與在羅馬所得之印象頗有相當之懸隔、在羅馬墨索里尼首相會講關於「戰局之透視、戰爭因交戰國雙方之妥協、可於短期間內終了」云云、反之在德方則暗示關於「摩羅維亞波希美亞行政改革之細目條件雖認爲有幾分伸縮性、然在確立中歐德國霸權之目的下、各僅以維持現狀爲基礎時、則有使戰爭終焉之用意、倘英法方面不允以上和平條件、則即出積極的攻勢、有使戰局進展之決意」云、而歡迎葦爾斯特使、法蘭西朝野之態度、要約之可分爲次之三點。

一、法蘭西對葦爾斯特使提供所有便宜以協議之。

一、然依與德國妥協之平和則斷乎拒絕之。

一、而法蘭西對葦特使會披瀝在共戰爭目的貫徹前即至最後亦決不罷兵、再法蘭西各報、對葦特使之來訪與和平問題之論評、皆強調法蘭西斷乎戰爭之決意。

英海軍拿捕 意國煤炭船

（倫敦五日中華社電）據傳因英國對運往意大利之德國產石炭、實施德貨拿捕令、致英意兩國關係竟而惡化、當斯時克洛斯戰時經濟相、五日在下院又發表英國海軍已捕拿意大利煤炭船二隻云。

英兵十六名 被德軍捕虜

（柏林六日中華社電）據傳GNP通信社六日消息稱、德軍於五日夜之戰鬥、在近於留克桑布爾德法國境米爾玆玆喜南西之法領內、捕虜英兵十六名。

意報抨擊英政府

【米蘭七日專電】意大利各報咸嚴厲評擊英國封鎖戰運德煤來意、最近數日內、意英兩國經濟談判、業已破裂、意國絕不能接受英國行爲、因對於各非交戰國家、毫無諒解、「薩拉新聞報」頃於昨日在英國經濟代表團離開意國時、曾有此表示、指陳、意國之所以與英國開始經濟談判、其目的俾使免除此項情形之發生、所幸其他中立國曾向美國表明封鎖問題之立場、對於前例、可證予英態度之不妥協云云。慕沙里尼機關報「意大利人民報」宣稱、英政府應負責此被扣諸煤船、并重申此衝突之演進、更趨尖銳化云。

倫敦又發生 爆炸事件

係愛蘭義勇軍所爲

（倫敦六日中華社電）六日午前五時倫敦市民又被爆烈之爆音驚破曉夢、其爆發事件、乃出自倫敦之帕庫廉街、帕庫廉旅館內、該旅館及附近銀行共他建物之窓玻璃、全行震碎、據觀係愛蘭義勇軍一黨所爲云。

英船釋放德人 起程返國

行前發表談話 極度感謝日本

【東京六日專電】由淺間丸扣留之夫里曼艦長等德人、二月二十九日由香港英國軍艦護送、於橫濱海上引渡日外務當局矣、由外務當局引渡德方後、於橫濱新大飯店投宿中之一行九名、定於七日午後一時三十分由橫濱站乘海鷗號快車、經西比利亞首途返國、起程前夫里曼船長以下九名、於本日午前十時上京、遙拜宮城後、嗣於銀座淺草散步、欣賞東京春色後、夫里曼船長、乃代表一行發表談話、救吾等者、完全托庇日本、對日本非常愛好、而在橫濱勾留中、幷承各位贈花等、殊甚感謝、因長時間與奮、無心工作、將於明日歸國云云。因行將離日、而表示感謝

黨府企圖利用美國

調停紛爭失望

美發動中立法已否決

（華盛頓五日中華社電）美國上院外交文化委員會、日來審議於中日紛爭提議發動中立法之吉列特法案、四日巳滿場一致將該法案否決、再於蘇芬戰爭提議適用中立法之達那哈法案、亦同時否決、如斯則蔣介石並其重慶政權、企圖利用美國、調停中日紛爭之策謀、已完全歸於失敗矣。

日英協會 在英開茶話會

情形極爲熱烈

（倫敦五日中華社電）當地日英兩國有力者所組織之日英協會、五日午後在重光日大使主席之下、開戰爭勃發以來最初之茶話會、有知名之士百數十名參加、反映日英關係好轉之氣運、盛況空前、席上前駐日武官畢哥脫少將、以「再關於日本」爲題、亘一小時強調日英兩國之相互理解與親善提攜、對聽衆與以莫大感銘。

賣於中南美

陸軍省已發表 美過剩軍需資材

（華盛頓五日中華社電）美國對外武器供給額日趨增大、五日陸軍省闡明計劃將美國現在陸軍下使用之過剩軍需資材、賣於中南美諸國、及其他非交戰國、此頗惹人注目、據陸軍省當局說明、右計畫之一部、已移於實行、對巴西當給六吋長距離野砲九尊、對海奇步鎗一千五百、對菲律賓爲其獨立準備、供給數量不明之步鎗及山砲。

意政府發表 煤炭節約令

【羅馬五日中華社電】惱於煤炭不足之意大利政府五日遂嚴重發表煤炭節約令、對配給採用票制度、由右事情觀之、關於妨害德煤炭輸入、對英抗議、殆由於打開煤炭饑飢見地上而發出者云。

戰時公債 英政府發行

努力促進貿易

（倫敦五日中華社電）西門英財相、五日在下院發表本月中旬發行利息三分戰時公債總額三億鎊、合國幣約五十億元。

（倫敦五日中華社電）英國政府、此次組織輸出貿易協議會、與關係各省並有力貿易關係業者協力、對開戰以來趨於衰微傾向、從事促進對外輸出貿易、一方與此對應民間各個人生產業者、紛紛個別的組織特別貿易委員會、貿易協議會、關於此等特別委員會與外國匯兌市場問題、其他對外政治的、商業的關係、並戰爭遂行等諸問題、進行計畫協力云。

蘇軍繼續推進

空軍益活躍轟炸芬軍

蘇聯軍當局發表戰況

【莫斯科六日專電】據蘇聯軍當局昨晚發表戰況稱、加勒里亞地峽蘇聯軍隊、已佔領烏蘭薩希島及烏蘭薩希鎮及維普灣之蘇甯薩希莘島、及維堡東北市鎮尼脫利亞、其他各綫無重要發展、蘇聯空軍出動、轟炸敵軍部隊及軍事目標、予敵機發生遭遇戰、幷擊落敵機二十一架云。

美義勇兵三千

陸續赴芬參戰

首批一千名乘輪出發

（紐約五日中華社電）美國國內募集援助芬蘭義勇軍已着着成功、四日美國以對芬義勇軍司令官活躍之亞路比路特斯登布路克氏、近由美國以三千名之義勇兵赴芬蘭軍援助一節、發表如左、美國國內芬蘭義勇軍之編成、着着進展、今也三千名之美國人、爲援助芬蘭軍訓練完畢、共中一千名近乘瑞典輪船自紐約出發赴芬蘭、他二千名本週中擬由郾大瓦乘英輪出港赴歐云云。

駐日公使逝世

夏威夷王朝時代 曾得明治大帝勳章

（檀香山五日中華社電）夏威夷王朝時代、以駐日公使赴任、從事日本移民夏威夷輸入之交涉、卡推斯伊亞頁亞氏、五日朝逝去、享年八十四、又伊亞頁亞氏、依日本夏威夷之親善功勞、曾由明治大帝賜勳一等云云。

羅保國境地帶

發生衝突事件

保兵侵入羅境遭受襲擊

雙方在諒解下傳已解決

（斯塔普魯五日中華社電）據布加勒斯特來電稱、五日午後在多不魯甲地方羅馬尼亞、保加利亞國境、兩國兵發生衝突事件、保加利亞方面死者二名、羅馬尼亞方面負傷者二名、事件眞相刻尙不明但在土耳其消息通方面、觀測此事件當不至擴大云。

【保京所非六日專電】據保加利亞政府當局發表保加利亞、羅馬尼亞兩國邊境五日發生之不幸事件、保國尉官一名、嚴重傷害、保國邊境衛戍軍長官兩名、在前綫巡邏、時適濃霧、而致迷途、無意中侵入羅國境內五十公尺、羅國駐邊軍立即開槍射擊、保國尉官隨聲倒地、傷勢頗重、保羅兩國駐軍當局立即赴出事地點偵查、今在友誼之下、已解決此事件。

收買英領島嶼

美上院提出討論

（華盛頓五日中華社電）列諾爾斯氏主黨上院議員、對羅斯福大總統關於英領加勒比安諸島並英領恆究拉斯之買收、將與英國開始交涉之權限、提出四日上院、右乃美國最近喀里比亞海並巴拿馬運河之防衛強化、已爲眞摯之考慮、可作一左證、頗可注目。

高凌霨大殮

中外各要人 往弔者極多

（北京五日中華社電）臨時政府委員兼振務委會委員長高凌霨氏、在私邸病逝後、五日上午十時舉行大殮、京市各長官、前往弔唁者終日不絕、上午有治安部總長齊燮元等親臨致祭、前臨時政府侍衛長何豐林亦趕到致唁、友邦方面到者亦甚多、高宅六日接三、高氏遺柩、決在京寓停放、俟開弔後運至津市在西頭祖塋下葬云。

全日本華僑總會

盛大成立典禮

各地代表二千餘人參加

友邦朝野人士均有祝電

【東京六日專電】旅日全體華僑十萬人、値祖國新中央政府將屆誕生之際、乃一致團結、表示擁護新中央政府、促進中日提攜、和平救國起見、遂成立全日本華僑總會、其成立典禮、六日午後一時起、於東京日比谷公會堂盛大舉行矣、是日由東京、橫濱、神戶、大阪、台灣、朝鮮等處、由日全國參集之代表約二千名、由橫濱王華僑會長主席、首對中日兩國國旗行敬禮、嗣對戰歿將士默禱慰靈後繼由總會新會長神戶代表潘植我氏以下各地代表分別致詞、并以華僑總會名義、行鞭撻新中央政府之決議、旋由日興亞、陸、海軍、外務、商工會議所、新民會等代表致祝辭、并披露祝電、至夕刻并在目黑雅叙園張祝賀宴、招待日朝野名士、更將該大會表決之決議文、分致汪精衛始及各方面云。

天津現銀問題

可望圓滿解決

買英大使與黨府折衝

將以大部充救濟資金

（倫敦五日中華社電）關於天津現銀引渡問題、據五日當地所接情報稱、買駐華英國大使、日來已數次與重慶政權折衝結果、不日問題似可望解決、即據該情報、問題之現銀大部分、將充作水災地方救濟資金、其餘則折半存入橫濱正金銀行及匯豐銀行、已爲暫定的決定。

在華第三國權益

絕予相當尊重

日本並無驅逐之意向

駐美日使館發表聲明

（華盛頓五日中華社電）美國內再對在華美國權益問題、發生論議、華盛頓日本大使館當局、五日關此問題謂「日本無侵害第三國在華權益之意志」云云。日本爲恢復上海其他中國各地域戰前之平常狀態、盡凡百努力、日本所由中國驅第三國之意向、日本之眞正意圖、即日本對正當在華外國權益、在可能範圍內尊重之、如以日方之努力觀之、即可瀬然明瞭云。

日羅二國成立

通商協定

巳正式簽字

【布加勒斯特六日專電】羅馬尼亞日本兩國間、曾進行關於成立通商協定之交涉結果、五日午前宮崎駐羅國日公使與羅馬尼亞政府代表間、巳正式簽字、此通商協定日本對羅國輸出生產加工、、羅國對日供給物資云。

印度獨立紀念

發表告印民書

【盤谷六日專電】印度人民尼羅、頃于印度獨立紀念日、特告全印度人民書、該書曾刊載于印度之「印度泰晤士報」、尼氏宣稱、「各國報紙咸假設及推論英國與印度成立協定之可能、但均遺漏最重要諸事實、國會隨時希望消弭一切爭執、認爲和平無論何如較之戰爭爲上、但良好之思想及目的、將不能獲得和平」云云、尼氏幷稱、非關於私人之爭執、私人不易解決之、爭執之原因、常在事態之發展中、目今政府組織更改後、及印度獨立承認後、各部立即告退、務使印度達到獨立及憲法自決云云。

各地氣溫氣象（六日正午）

地點	天氣	氣溫
△大連	陰	二度
△奉天	晴	三度
△新京	晴	二度
△哈爾濱	晴	五度
△齊齊哈爾	晴	五度
△承德	晴	一度
△天津	晴	八度
△青島	晴	十一度
△上海	晴	六度
△新義州	陰	五度
△京城	晴	六度
△釜山	晴	十四度
△大阪	晴	十六度
△東京	晴	十六度
△仙台	晴	十四度
△札幌	晴	五度

日德經濟關係

信能十分提携

德總統對鮎川總裁說明

（柏林五日中華社電）據確聞希特拉德國總統、五日與鮎川滿業總裁會見席上、關於日德兩國今後之提携方針、所述如以、略謂：日德兩國之友好關係、立於鞏固之基礎上、今後對此雖有加入何者之必要、而兩國關係將來想益加改造、從而即於經濟關係、信能十分提携而無疑也。又鮎川總裁、自六日起視察德國各地工場、擬十五六日左右自柏林出發、經西伯利亞歸滿云。

宣傳半載 轟動全青 明星影片公司出品 全部社會諷刺奇情偉大巨片

三月七日八日九日十日祇演四天

風流寃魂

：小交失殃寃不八處結情！
風千姐損身！魂散爺見果大
流金誤友遭：蔡到鬼案白

人肉市場
驚人奇案

信河着便物惑失貞
口：家飯質：小操
開當常！誘強姐！

全青爲之震動時代片王　四大名星主演

路明　徐琴芳　王吉亭　嚴工上

光陸大戲院

平度路廿二號　電話七八三〇

循環開演　每日一時起至晚十一時止星期例假午前十一時開演

優待券前三天無效諸君請原諒

座價　樓上一律六角　樓下五角　兒童學生四角　樓上無半票

地方新聞

增加生產物價可跌
積極開發農業
魯特務機關已調查完竣
作達成目的之基本指導

濟南通訊　農業係山東省之基本產業、且鑛工業亦有急速之發展、於現時山東、亦業極軸之地位、牢固不變、鑑於年年遭旱水害、並軍閥之搾取、遂極度萎縮之實業、積極着手救濟之山東省特軍特務機關、以農務系員動員、第一次工作調查鄒縣、臨淄縣、淄川、博山縣、長山縣、桓台縣、以及章邱縣等八縣之農村實情、至三月二日調查各縣終了、目下對調之結果研討中、為使省內食糧充實、並貧弱農家經濟向上、故求增殖改良食糧之作物、更對輸移入農產物、限於可能、作自給計、對預想輸移之農作物、力謀改良生產增殖等、作振興產業之主眼、又為達成目的、當實行對農作技術之幼稚、農家經濟、及貧弱等情形、加以參酌、以當指導、又獎勵事項不使之多岐、及實行簡明效果的施等、銳意從事於指導方針之具體化、各縣各村均有地方特別之長處、對此助長為期萬全計、前往調查之結果、各縣本年之農村物、續行苦心研究、農務班實超越近來五年、由於降雪豐收絕對無疑、又由於農民自覺、增施肥料、改善水利灌溉之設備、從事小麥之農作、同時振學國內農業、頗堪期待、今圖增殖改良生產物、作達成目的之基本指導。

一、鑑於氣候土質之適否、對適所分布適應作物。
一、改良從來作物之不良種一、輸入有力之新作物、求種植之普及。
一、改善水利灌溉之設備。
一、以國肥料之增施。
一、未墾地之利用增進。
一、家畜家禽並其製品之改良增殖。
一、副業之獎勵。

等等調查之結果、作為實地調查地域內之農村指導基本、左記事項之決定、關於食糧田禾米及小麥而觀、米禾已在桓縣北部起鳳橋為中心之水田地帶、並於章邱縣、明水水稻地區、自數十年前即開墾栽培、然農法極為幼稚、對此作開墾指導之時、以現在每畝收穫一石餘、可得二石五斗、即得增收一石五斗、現地觀察者可以立證、有充分之確信、其他該地區改設水田之外、水田可耕地、亙於數千畝、有利之地域、有放任之現狀、以日本之技術、對此作土地之改良、及當稻禾之獎勵、自易將主要食糧米之問題、加以解決者、為的確之事實也、至於小麥、十餘年來之降雪例年見之虫害使外澈底之驅逐、對此加以土地之吸收水量例年未見到旱災、受自然之惠、小麥之豐收無疑、巡視各農村農民之聲、具有確信、此後之肥培管理、予以的確之指針、自見飛躍之增產也。

由此觀之省內物資需給若干之不圖滑應立即所治、此以上之米穀小麥及其他雜種糧之提價過高等、不僅絕無其事、行市之跌落、亦在預料之中、有存量者、知此情況、已開始售賣中云。

（寫眞）上國都南京之中山公路　左民二十六年十二月十三日友軍攻略南京、首先攻破之光華門現在城壁上大書和平救國四字、象徵首都之更生氣象。右南京惟一之娛樂市街夫子廟

友軍軍樂隊 演奏名曲
尤能引人入勝

濟南特訊　皇軍軍樂隊、為表現中日親善、聯絡雙方感情、特於三月五日、在濟南公開演奏、并慶祝山東省公署成立一週年紀念、藉以增進興亞之氣運、其演奏實施要領、計三月五日、在省署大禮堂、時間自十時至十一時、聽衆為公務人員、及學校教職員等、十一時半至十二時半、在城內皇亭小學廣場、聽衆為各校學生及一般民衆、午後二時至五時、在膠濟車站前廣場、聽衆為交通公司職員、愛護村民及一般民衆、皇軍軍樂隊員共計三十二員、對於軍樂演奏、均有優美精妙之純技、其描寫優美等名曲、尤能引人入勝、鼓吹興亞之氣勢、建成一日華滿協同體、想屆時聽衆必踴躍參加、定有一番盛況云。

津市發現惡徒結夥
收買廉價玉麵
逮捕五名在嚴訊中

天津通訊　津市食糧、月前一度缺乏、價格隨之高漲、市內民食、幸經市公署與友邦官憲極力設法維持、一面取締囤積、一面商請本市米糧商同業公會、撥出玉麵四十萬袋、在各處分設廉賣所辦理以來、每日廉價售與市民食用、一般民食、得有接濟、故生活亦趨安定、惟連日間竟有無數宵小、以廉賣所玉麵、售價低廉、又認為有機可乘、遂暗中結合多人、逐日出入於各廉賣所間、屢屢收買玉米麵、集得相當數量、即運往他處轉售漁利、喪心滅良、不顧民生、警局特高科王德春科長、對於此事、甚有所聞、乃飭由該科李主任、傳令所屬員警、對於此等奸徒、嚴加逮捕、特高科人員奉命、前往第五分局新大路廉賣所埋伏巡查時、目睹有販賣廉價玉麵犯張文俊（十九歲、靜海人、住新大路靑安里十八號）、張玉琛（二十五歲、住同里五號）、黃印香（二十四歲、住同里三號）、韓瑞靑（二十歲、住同里一號）、楊福淸（三十一歲、住同里一號）等五名、又在該處大肆收買、當即趨前捉獲、連同自行車一輛、玉麵三大袋（每袋四十餘斤）、一併帶往警局訊問、各犯供認收買貧人由廉賣所購來之玉麵、每買麵一元、給利洋一角、所收買之麵粉、則運往獨流鎮、每元按三斤半出售、數日間獲利甚豐云云、刻警局尙在嚴加偵訊、將續捕其他人犯。

臨淸縣 擴充警備隊
鞏固地方治安

臨淸通訊　本縣現爲加强警備實力、鞏固城鄉治安起見、按照警備隊編成基準表從事擴充、編爲甲種兩中隊、改爲縣警備隊、强化大隊部、遴委前自衛團總團附吉占鰲爲警備隊大隊附、負責改編、汰弱留强、招集富有軍事學識人員、王仰山氏、擔任訓練事宜、期成勁旅而安閭閻云。

臨淄縣救濟貧民
購糧辦理平糶
責成各區認眞辦理

臨淄通訊　本縣自去歲以來、春旱秋蝗、收成頓減、所產食糧不敷應用、値此新政伊始、百廢待舉之際、民食缺乏、實為可慮、邱知事旭東及森田顧問、晝夜焦思、無時或忘、亟謀所以救濟之法、而縣款支絀、未便動支、於無可奈何之中、措南不下數十次、籌得轉借本縣款、購買大宗高粱、以資平糶、而救民急、陰歷年前已購到一宗、平糶成績、十分良好、今者新春方回、為體恤民艱之旨、森田顧問偕同實科長親身赴濟購玉大批紅梁、刻已分發各區、並責承各區鄉鎮村莊長等、認眞辦理、務使饑民購糧機會均等、不得為少數人所居奇、更不得為奸商所壟斷、閭滿民衆悉此福音後、莫不額手稱慶、喜形於色。

大批日櫻花 即將運京
植樹節前栽種

北京通訊　國際觀光局、爲宣揚日本櫻花、在京留永久紀念、前函社會局、將東京著名櫻花、札幌產大山櫻、武藏小金井產山櫻、崎玉縣產染井吉野櫻等五十餘種、共計二千九百株、移植京市、分種太和殿前、及萬壽山、業經社會局批准、趕於四月五日植樹節、運京舉行植式云。

高等文官考試
預定六月舉行
考試試務處在京成立

北京通訊　高等文官考試、考試條列、及試務處規程、業於日前由臨時政府正式公布、並派內政部秘書長吳甌兼任高等文官考試試務處處長、負責籌備、吳氏奉命後、即積極準備一切、刻已覓妥中南海迎春堂一部房屋爲處址、昨日起業已宣告成立、開始辦公、教育部並明令發表派該部科長史鏞、科員陳志炎、周英、趙傳珍等氏、參加籌備一切考試事宜、本月中旬即可開始報名、至考試日期、聞已預定爲六月一日、在北京舉行、附將部令錄左：

教育部令：派科長史鏞、科員陳志炎及周英、趙傳珍、參加籌備高等文官考試事宜、教育部總長湯爾和。

鐘山龍蟠石頭虎踞
首都南京形勢
是歷代帝王霸業的發祥地
是英雄起仆興亡命運都會

可是蔣介石總想死守南京、便命唐生智為防衛總司令、封鎖了揚子江的烏龍山砲台附近、二十七日通告各國大使館遮斷揚子江航行、更以唐總司令的名義勸告南京的外國人從速避難、表示死守南京的決心、但是到了十二月十三日、光華門城上的太陽旗便與夕陽相輝映、成為歷史上南京陷落的日期。

重述歷史維新政府誕生

在這種覆滅容共抗日的南京舊政府、樹立反共親日新秩序、這就是陷落後的二十日間所生出的、以民國二十七年一月元日爲期、組成南京自治委員會、其後因華中民衆間醞成新政權的機運成熟、於南京舊國民政府大禮堂、以梁鴻志氏爲主腦、舉行中華民國維新政府成立式、改靑天白日旗爲五色旗、遍懸城內、此爲南京親日首都的出發點、傾全力廢去多年國民政府的虐政、救呻吟戰禍中的民衆出於水火、九月間爲謀樹立統一政府、與華北臨時政府相提携、組織中華民國政府聯合委員會、該委員會屋在北京、南京、靑島等地、共開會七次、爲完成本來使命、遂以第八次委員會宣告解消、同時維新政府也滿二週年、所施政務、統歸新中央政府接辦、這以南京爲最後會場之聯合委員會、及維新政府均行告別想王克敏、梁鴻志氏等以下兩政府之關係者、都有甚深感想吧、現在那關於樹立以汪精衛爲中心的新中央政府、開重要會議、也屢屢在南京舉行、我們想到將來的還都、對那「重述歷史」句話的眞理、不得不驚嘆吧。

新生南京的政治使命

一方面日本以去年十月一日爲期、在南京創設中國派遣軍總司令部、命西尾壽造大將爲總司令官、板垣征四郎爲總參謀長、並任命本多政材中將、鈴木宗作少將等分別爲總副參謀、布下政戰兩面一插的陣式、總司令部不但發號於華中、華北、華南全軍的命令、與此嚴的使命、同時更對貽新的樹立新中央政府運動、也與以暗裏幫助其成功、今後總司令部因重慶黨軍之抗戰、和阻礙和平、認為還有存在的必要、對新中央政府成立後、也依然予以全幅的支持和援助不惜協力其育成發展、新政府成立後、日本派遣大使一節、也只時間問題、同時日本大使館設在南京一事、固不必說、就是那大使官邸也在新建設計畫中、將來派遣大使後、一切與新政府的折衝、都要一律經過大使的處理、故將來環繞南京日本大使館的中日要人的動態與成果、都可注目、大使館設立後從來以集中上海觀念的興亞院及日本現地各機關或有要有移到南京來的問題吧！華中振興株式會社（股份公司）和各種國策的公司本部的移至南京、或擴大南京分公司等事、也不能不成爲具體化、不但日本官民機關、亦不管願意不願意、就是第三國、亦不能輕視新政府首都的、是都不能不然是援蔣的、英美法蘇等國、自日本取同一步驟、承認新政府派遣全權大使、駐在南京其餘各國因確保他們在華利益和保護居留民的關係、或者也不得不把外交機關、設在南京、所以今後的南京、不但負有建設東亞新秩序計劃的重大使命、並且在對第三國關係上的重要政治地位、也非往日可比、承認新政府的和不承認新政府的、從今以後、都要凝視南京前途的發展。

政府註册 謹防假冒
永遠保用 修理免費
請君試用最新式派拉蒙眞空管自來水改良筆
特種派拉蒙　中種派拉蒙
贈品券　憑券購乙種筆一枝奉贈派拉蒙金筆尖一個派拉蒙美麗吸墨紙半打　甲種或特種再加贈筆尖一個共兩個
犧牲券　特種每枝特價憑券祇收六元　甲種每枝特價憑券祇收四元　乙種每枝特價祇收二元五角
物美價廉 遍地行銷 顏色齊全 隨意選擇
出品 靑島北東路中華樓內 美利時分行
全國均有代售處 外埠函購每枝寄費四角滿五枝免費

靑島 旅館 高上 新亞大飯店
暖汽日夜開放　大小房間俱備　房價便宜
中菜部 西菜部　團體聚餐　座位舒服　調味適口　親友小吃
地址山東路四方路口 電話四八六七、三九、七七五八

換換新面目 恢復健康英雄氣色？
苦海救星 新 吉福德 標
膠東總批發處 靑島華泰商行 地址即墨路門牌二十四號
歡迎分銷 利益優厚
經售處 膠州路杏林大藥房 海泊路中國大藥房 天祥路廣州大藥房

鳴謝國醫聖手張百效
鳴謝人 頤中烟公司鍋爐房

趙長濟倉命 補腎重
主治 腎虧腦弱 陽萎早洩 夢遺滑精
靑島總經理 北京路天合益藥房 電話三八六六號
濟南張聾子藥房 膠縣宏大藥社

特別犧牲 買一送一
『香烟經理家大犧牲』
『香烟推銷家大發財』
：每人有得數獎之希望：
本號經理上海共盛烟草公司所出之「黃錫包」「白兀輪」「寶精牌」「禮拜堂」各種香烟、品質優良、氣味芬芳、定價極廉、茲將獎金數目列下：
特獎一個 一千元
頭獎兩個 每個五百元
二獎三個 每個二百元
三獎四個 每個一百元
四獎十個 每個十元
五獎廿個 每個五元
注意 以上共獎彩四十個獎金四千二百元
靑島膠州路四十五號總經理祥生泰

命相專家 醒醉客 大相士

張萬年大夫
特備近代科學化各種電器治療術 採取世界最新技術
選用中西名廠特效靈藥
經驗 憑十五年以上臨床經驗
對於初起久患屢治不愈頑固疑難之花柳淋病 確具把握 負責根治
電話七七四四號

康勳臣 著名驗方 婦女通經化血丹
◇婦女經閉之症◇
靑島總經理 北京路天合益大藥房 電話三八六六 膠縣宏大藥社

康勳臣 婦科聖藥 調經養血鳳凰蛋

康勳臣 古方秘製 開胃舒肝丸
▲心胃刺痛等症 一盒保險斷根

婦女 白帶（康勳臣製白帶聖藥）
當日見效 兩盒斷根
靑島總經理北京路天合益大藥房 電話三八六六號 膠縣宏大藥社

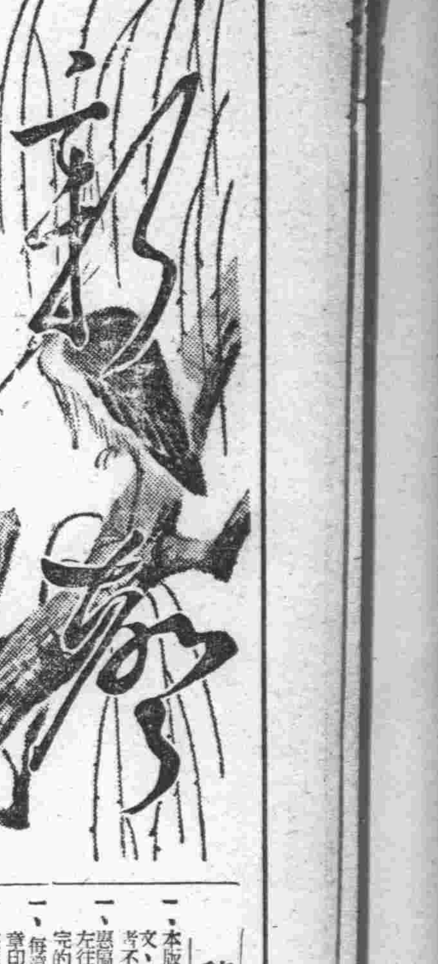

創作與情緒

——兼談「飛灰集」——

宋來

文藝作品的使命是有兩種：提出問題和解答問題。前者是啓示的；後者近於說教的。我們可以隨便找出一篇文藝作品來解剖一下、總會發現那里面是有一個問題、或是提出、或者是解答。假如不是如此、我們承認它至低限度是一篇沒有意義的文字。

「飛灰集」在體裁上說、不是小說、也更不是戲劇、當然是「沒有完整的故事」。李蘊君在『關於「飛灰集」』一文裏說「……我以爲它非常近似繪畫中的速描」。是的、「飛灰集」整個的是速描式的散文。我從不曾在「速描」的文章里看到有「完整的故事」。

假如把「飛灰集」喩做是多幅的繪畫、那麽我承認這多幅的繪畫是以粗劣的、黑污的線條構成的畫圖。李蘊君又評：每一篇「平凡的故事」結束時他只是劃一個「？」號……」。不錯、這「？」號便是留給讀者的。那就是說要讀者去解答這「？」號。假如「讀者皆具着馬馬虎虎的精神而滑過」、我想那不是作者本身的責任吧？

「飛灰集」從發表到現在、在時間上說也該說是已成了飛灰。在這里我願談談本文的正題：創作與情緒：

藝術是必要創作的。模仿的藝術作品固然不能說是絕對的低能、然而和創作是絕對的兩回事。樂聖斐得芬在晩年雙目失明、在一個月夜的晩上、他因爲一種悽迷的情緒、自然界的聲音、觸動了他的感情、(在此或者說是靈感)於是製出「月光曲」的音譜來。我們稱做這就是「創作」。高爾基寫「草原故事」是他生平的經歷、眞實的記錄在紙面上、不用渲染、也不用細膩的描繪、緊鍊的情緒、舒展成有力的故事、敍寫成一本有深刻意味的小說。

所以眞正有靈魂、有生命的藝術作品、是必要創作的、創作是必要緊鍊的情緒。所說「緊鍊的情緒」是整篇的作品、始終不鬆懈；不弛緩。精神統一、情感也要統一。

我自己檢閱一遍「飛灰集」、它是被一種鬆散情緒、離失了原始的骨幹。李蘊君所說：「稍欠提鍊」也許就是這意思吧？

後記：這篇文字不是反駁、更絕不存心粉飾自己的作品。爲了青島文藝的發展、我渴誠的願同志們起來跟摑文藝的正途。那麽本文執筆的動機也就在此點了。最後虔誠的向李蘊君爲拙作而寫了『關於「飛灰集」』一文得所益而致謝。

二月六日晨一時。

生活的鞭笞

春光

狂風吹動院落裏的電線發出一陣陣的哀鳴、雜亂的雨點洒在枯黃的芭蕉葉上沙沙的作響、——一個凄涼的風雨夜。

她坐在冰冷而無一點熱意的土坑上、一隻手托着焦頓的瘦腮、憂悒的目光不時地從模糊不清的玻璃窗上透現出去、但幾次都被茫茫的夜霧加以陰鬱的天空、甚麽也分辨不出來、她也隨着一聲聲的歎息。

破案上的一盞煤油燈照出的那絲微弱的光芒、慘淡、昏黯、祇能照着靠近的已是積滿污穢尙且斑斑點點的一些臭虫血、但也亦是黑色了的牆壁、窗隙裏一陣微風飄來、它就幾乎熄滅、不、也像是忍不住摧殘一閃閃的左右擺動着。

她除了有時因爲要去用手整理窗上已經破裂了的玻璃所貼着的那塊報紙以外、祇是如同死了一般的靜坐着、不過、她的兩眼卻不時的在流動着甚麽；淚嗎？怎會有那麽多；竟濕透了她的胸襟？

猛然外面一陣緊急的敲門聲、熟習的喊聲、掀動起她那孤寂的心房、而又換上了希望懷慮、她趕快跳下坑去、刹時、隨着門響進來了一個瘦弱身材身着破衣滿面污垢的青年男子、吃吃的抖擻聲、間或一聲深長的太息、使她越發增加了淒楚、失望的憎痛、但她這時卻在很殷勤地替那男子用手打掃身上的雨水、並沒有如先前那樣的去流淚、那個男子大概就是她的丈夫罷！一面靜待着妻子給他打掃雨水、目光已在巡視一間屋子的全週、他也像是有甚麽重大的傷心事、也是一聲聲的歎息着。

她的嘴脣幾次都要張開、肚子裏不知蘊藏了有多少的話臉上的神情是有那麽緊張、但只是蠕動了一下依舊合上去、男子祇是呆呆地瞥着壁上懸掛的一聯破畫、兩隻手合在一起不停的揉搓着。他倆這樣的互相保持着沉悶、誰也不肯先說一句話、來打破沉寂的空氣。

屋子外的風雨更加狂暴了、有時一陣風來、他們都像忍受不住寒冷急忙的縮起身子來、她終於先發言了：「你跑了一天事情辦得怎樣了」？但也像是恐懼丈夫要發作似的、臉上稍露出一絲苦笑、目光緊緊地釘着男人的臉、接着、又像是安慰：「有一點希望也好、咱就不害愁！」

男子沒有說什麽、剎那忽的立起身來、但立刻又坐下去、一聲粗重的歎息深深地刺邊起她的悲傷、知道又是一定絕望了、不過她似是還有些不相信：「又不成了嗎」？

男子依舊沒有甚麽反響、頭略搖了搖、猛的躺在坑上去。

不多時、她的刺耳的哭聲、重又使他坐了起來、說話了、聲音有些咽哽！「沒有法子、事情絕對不成了、我們祇有離開這兒。」

「欠下人家三個月的房租、難道人家不要了嗎？」她止住了哭聲。

「這樣一說、麵鋪裏的兩包麵錢也必須還人家的了？」男子像是有些生氣。空氣又照舊沉默下去、風雨越發呈現它的淫威。

稿約

一、本版歡迎千字左右之小品、詩文、漫畫及小說。非特約過長者不錄。

一、惠稿切勿用鉛筆寫、請寫清楚、勿左右寫、兩面寫、及寄來未完的稿子。

一、每篇稿末須註明姓名住址及蓋章印鑑須與署名相同。

一、來稿無論刊登與否概不退還。

一、來稿請貼足郵票、欠資不收。

滄口市集（漫畫）　林一葉作

霧

漢士

是誰在空中吹一口濃烈的白氣、遮住壯麗的山頭！疊天、天邊丟失了早霞、當思想侵溶在濕潮的氣氛中。

眼前是模糊；生活的意境里像一堵無門的石牆。摸索、儘管摸索、道途塞梗着荊棘、更滿佈着顚波無數的歧路、當着起始踏入的步伐。都是些楚痛、蹣跚、創傷和恐懼——掙扎在命運的播弄與鬥爭里、你盡管忍着血和汗……然而、空谷的回聲、會給你一種情調：「誰叫你呻吟？……」

瞭解霧。能否是瞭解生命上的掙扎？當濃霧冲散在晴光里、是否生活可以解決在哀號與希望里？

除非是個聾子、我定能使我——耳不聞——而度着自家無際的愉快——倘使我能有快的程度的話、除非我是個比丘、該沒有人看見我屋頂上已長久沒有冒着炊煙！然而、畢竟我不能、我都不能、努力在那里？呼吸又那里？去生命那里？瞭解那里？去！在無光的白霧中！

但願是一座山頭、還需要一場濃烈的白霧、這該同時感覺便當、當瓦欖不見樹梢、樹梢不見山頭、山頭不見天空！

但願是一面海、也需要一片濃烈的白霧、這該同時不覺擾亂、當濃烟不見朵雲、朵雲不見碧波、船行不見航路、海面不見礁石……

本來、不曾聽見：生活的呼號、飢餓的悲聲、頹死的凄厲、讓你無知覺、讓我無知覺、只有無知覺、才能滿足水平綫上的慾望與癡想！

一個迷航的孤舟、應該向浪花哀求着：「求你！救救迷霧中的孩子！求你……」海中捲起怒顏的波濤、吼聲的說：「誰叫你無味的徘徊？……」

夜

芙美

太陽殘餘底光輝、盡了最後掙扎的力、但、終於被夜魔征服了。整個地宇宙墮入了蒼茫的暮色中、黑影由每個角落裏、伸出無聲地毛蹄、都鬼祟陰險地摸索出來。

夜的確太神祕、也太刁滑了！它給電燈光亮射不到的所在和人們不經意的物體上、事體上、以至於每個人上、每個人的心、都罩上一層灰色的輪廓。讓它們在結構奸詐和欺騙、來供給白晝、以作滋擾社會、恐慌人生、畸形都市的角色。

博愛的上帝、未免也太公正了、二十四小時中總肯使它侵佔去一半底空間、去活動！撕混！消耗——聽！指彈的弦音、枕畔的低訴、……這得算夜底桃花蕊吧！不、也或在每個黑黝地場所、會橫陳着一些恢復疲勞的瘦創軀幹、然而在這些勞動牛馬的熟睡中、惡鬼得着夜的掩護、會伸出黑手來撥動他們生活的準針、來加重他們的壓力、緊張的搾取血液脂肪和骨髓、去換取妖淫的媚笑、獸慾的誘惑、在夜色裏獰醉、狂歡、搖蕩……

夜啊！夜！你倒能藏匿花明、你會製造黑暗、你能放大人類的生命、你也會縮小人類的靈魂！你是被惡鬼利用的一個罪者喲！

大地的轉動和金雞的唱鳴、會嚇得猙獰底惡鬼、蒼白了臉、驚惶地躲到油胖腹買的肚皮裏、要開始扳起面孔混入人羣、運用玄虛了！這種惡鬼的形象、在爲着生活掙扎的人們眼花中、都能恍惚底見到！上帝！人們需要永久地光明呵！

她們底春天呢

蔭丁

我每逢踏進妓院的門限、我總是感覺出一種莫可名狀的「奇感」。(這是我杜撰的字眼)這的確是一種奇感、因爲、在一切的地方我未曾遭受到像在妓院里的感動。

我知道：我見了妓女們就生出似乎憐憫的情感、我簡直就是傻氣、十足的孩子氣。然而、這種有點「過火」的情感、只會在我自己的心里燃燒着。但是、有時候這種傻氣、會恰當的施於她們身上。或者還嫌不够。她們會沉靜的坐着談幾句閒話、她們的精神或許好一點。爲了使客人的歡心而勉強的裝出笑臉、這種笑恐怕比哭還痛苦十倍。

有一次、隨着友人去「開心」、我總覺我之所謂尋開心、總是去尋苦惱。不是因爲別的、因爲這也是人生最渾噩最黑暗的一角。這里面有人生眞正的痛苦。靈魂的宰割、幻滅……靈魂最悽慘的葬儀、都在這里面。而且這里面有眞摯的愛情被焚燒着、有苦痛與眼淚的交流。有眞摯、有熱情的哭、有天眞的笑……同時又有虛僞、欺騙、滅亡……我只尋求人生的祕密、尋求一點人生的眞諦。我第一次見着她、穿着陰丹士林布藍色的大褂。她的臉色緋紅、很忸怩。關於她們應有的舉動、她一概不會。由另一個姑娘教着她。據她自己是這樣說：「我今天才來的、這里面的規矩我是一點也不懂、請先生們担待……」她說着極流利動聽的北京話：「我去年剛從北京來到青島、還有我的母親、北京的生活現在也很高。但有一條路可走不肯來幹這個、不過爲生活逼迫不得已……」她的臉始終紅着、充滿了許多羞慚與痛苦。從她的舉動上我相信她的話。因爲我相信：現在的人只會把愚蠢當作聰明、永不會把聰明當愚蠢而施之於人的。我不禁又生了許多憐憫與太息、我惋惜一個寶貴的青春、又被葬送了。

春天終來了！她們永久是被關閉在籠子里嗎？鳥兒們不是跳在抽芽的樹枝上唱迎春的曲子嗎？春天雖然來了、而她們的春天在哪里……。

期待（六）

芑荌

每次的談話、總是談到母親、談到見着母的親快樂、也有時談一點關於我自己的事、不過我總躲避着不提起自己的傷心處。最常談的還是她將來的理想、她說：『陳先生、作文學家好不好？看你都能作成一本書了、有那麽許多人喜歡看、多麽痛快！等我媽來了、我一定上中學、以後再好好作文章、像你一樣』、我幾次都想勸她不要想作文學家、文學的路子並不如理想那麽平坦、但看到她那虔誠的樣子、却又不忍打散他的興趣、而且也許走上寫作的路、不會像我這麽沒有出息、於是我每次都叫她安心等待、並且曾開玩笑地對說：『小蕨妹、成了女作家、可別忘了這個窮文人啊！』她格格地笑了、笑得那麽可愛、那的笑容似乎只有我看見過、——在這雜院裏。

我們的交情隨同日月在增長、王太太『不知小蕨來找我的事、而且聽說我是吃報飯的人、便也不願留給她壞的印象、見面總是客氣的點點頭、小蕨在這種情形下、較前舒服得多了、我願我能保護她、我拿她當小妹妹看待。

秋天了、報社的副刊要擴充篇幅、聘我去當編輯、工作倒很輕鬆、工作之餘、我仍寫我的東西、收入比較多一些了也間或買點東西送她。在報社裏、我結識了一個姓黃的、因爲同鄉的關係、所以非常友好、上班的時間內、遇到閑散的當兒、我們便品茗清談、我的心情比以前好得多了。

『喂！小陳、今天幹嗎不寫小說了？又竊詞兒了麽？今天我供給一篇材料、又够你寫些日子了、寫成後拿什麽來謝我？』一天、我正對着一張印出來而且校對完了的報紙出神時、黃君突然拍了我一下、極得意地對我這麽說。

於是我凝神地傾聽他講的講述、但意外的、他所講的就是小蕨的故事、這使我聽得更加注意了。

『這小女孩可憐得很、現在也在這地方呢！命運眞了不得、以前她做夢恐怕也沒有料到！』故事是這樣結束的、他說完後並接連地嘆了幾口氣、好奇心嵷使着我、我猛然捉住了他的手問他：

『老黃！噯、我問你！有個叫趙小蕨的女孩子、你認識不？也是咱們湖北人』。

他聽後呆了許久、略略沉思後才沉重地搖了搖頭。

他的反常的神色愈發引起了我的疑團、於是我更進一步地追問他：『不、老黃、我認識一個姓趙的孩子、他的身世和你所講的這故事完全一樣！』

『你認識趙小蕨？我可不認識！故事不過是偶然的巧合罷了！怪不得人家說你有神經病呢！』

他分明在編話敷衍我、我因爲急於知道事情的底細、顧不得了衝撞、大聲地問他：『你是不是他的表哥？她曾說她有一個表哥也在這裏、很高的個子！不過現在不知在哪兒作事』、我的莽撞的質問使他屈服了、他承認了是小蕨的表哥。他們是姑表兄妹。

『那、她的母親呢？』

『唉！要不我怎麽能說她命苦？先些日子她母親說要來此、誰知他的叔叔怕她母親找他要人、就在她母親剛到的那天晚間、在接風的一餐、把她母親毒死了！她身上的幾個錢也都落在那狠心人的手裏。』

『拿什麽毒死的呢』

『我不大清楚、聽說是吃了什麽魚子！』

『他謀殺你的姑姑、你們不去報官嗎？』

張萬年大夫　確負責具把根握治　花柳淋病　初屢起治久不患愈

特備近代科學化各種電器醫械　採取世界最新技術　選用歐美名廠特效靈藥　憑十五年以上臨床經驗　爲各級社會解除切膚痛苦　並專治一般屢治不愈疑難之症　絕對負責　確保斷根

花柳病一般症狀及療法

花柳病者須注意的變化

如何方能治愈頑固各症

總批發　國產淋敵丸　犀黃清血丸　補腎黑牛丸　魚便消回丸　每盒兩圓

初屢起治久不患愈　花柳淋病　魚口便毒　下疳橫痃　疝氣偏墜　張萬年大夫啓

一盒除根　確具把握

一掃光藥膏　六〇六藥膏　一掃光藥水　主治乾溼膿疥頑癬額瘡一切皮膚搔搓患處立效

全治膏　主治風寒麻木四肢筋骨疼痛疝氣偏墜跌打損傷貼患處立刻見效

○診所青島大橋西頭雲南路八十七號張萬年醫院　○星期照常隨到隨診電話七七四四號　時間自上午八時至下午十時

康清補勳臣特品　固精補腎丸　夢遺滑精　腎虛早洩　一盒見效　三盒全愈

專治男子氣虛腎虧先天不足後天酒傷陽萎不舉舉而不堅堅而不固見色卽洩或破身太早房事不節操勞太勤手淫過度以致腰酸腿疼記憶薄弱頭昏眼暈四肢無力心神恍惚夜多惡夢遺精盜汗腎囊潮濕小便混濁火收精寒腎水枯竭久無子嗣凡一切虛弱腎虧等症速服此丸功能滋陰補氣強筋壯骨增精益髓培養原氣安心定神種子極易效力偉大百發百中誠爲男子之寶品每盒國幣一元○每打十元外埠函購外加寄費三角五分來函掛號當日回件郵票通用

青島總經理北京路一號天合益大藥房（電話三八六六號）山東路一四八號政民大藥房▲滄口同義堂代售

本埠代理處　海泊路萬年春　雲南路南村路口永安藥房　湖南路至誠藥社　黃島路福海藥房　膠州路東首杏林藥房　北京路長春堂　益都路美華藥房　東鎭萊市路健古藥房　高密路中間萬春堂　濰縣路42號廣聚隆　博山福成祥　煙台福昌泰　膠縣宏大藥社　衛海復興永

濟南分銷處　三馬路張聾子藥房　普利街萬利西藥行

淋濁名藥　張聾子經濟淋濁丸

▲用人體當試驗室發明之奇藥▲　▲五淋白濁藥到病除女子白帶特效藥▲

此丸是發明者張聾子因自患病而發明「詳細說明歡迎索閱」藥性和平效力迅速裝璜精美價目經濟每盒四十二粒可服七天只售國幣壹元五角輕病保好卽多年老淋服三四盒立保除根不再傳染永不復犯且味甘易服不用忌口茶水白水均可送下飯前飯後均可服用誠淋濁之最新妙藥張聾子決不欺人患者請卽一試再女子白帶亦有奇效夫婦同服尤宜◉全國各地藥房均有出售證明不效空盒可退原洋歡迎代理◉

謹防假冒　四十二粒　一元五角

▲青島總經理北京路天合益大藥房（電話三八六六）▲山東路政民藥房代售

本市代售處　山東路廣東商店　湖南路至誠藥社　金鄉路太和春　海泊路萬年春　膠州路東首杏林藥房　黃島路福海藥房　無棣二路同生藥房　益都路華美藥房　雲南路南村口路永安藥房　益都路廣濟堂　東鎭共和藥房　山東藥房　泰和春　建古藥房　濟南萬利西藥房　博山福成祥　天津共合藥房　膠縣宏大藥社　民智商行

全國馳名　婦女外用奇藥　下治丸　白帶經血◉一粒見奇效

治婦女赤白帶腰痠腹痛子宮寒冷久不受孕腹內膨脹月經停閉處女經閉經血不調等症

▲本市代售處廣東商店

心痛良藥　胃痛兒　凡心口疼痛肝胃氣痛吐嘔肚飽氣悶胸膈鬱結食慾不口氣臭惡等▲青島總經理北京天合益藥房　濟南張聾子藥房　膠縣宏大藥社

兒童

科學故事 雪上行車（下）

毅馬

兩天以後、路上的積雪還沒有化盡；屋檐上也答答地滴着雪水。這時候、魯兒接到了馬老師的信。他說不出內心喜悅、連忙把來信拆開來讀着：

『可愛的孩子：

今天早起、郵差踏着雪來拍我家的門；我想：「誰在這寂寞的雪天、給我送來了好消息呢。」

啊！真想不到、那是你給我的信！我多麼快樂呢？你又送來一個值得研究的問題。

是的、「雪上行車、輪跡成冰。」是大家每個雪天常見的景象、詩人也曾詠過它、但誰也沒曾問過、這是什麼原因？你眞是可敬的孩子哪、注意到這個問題、更把來要我給你答覆！

這種現象、叫「復凍現象。」我們可以先討論一下結冰的事、然後解釋。

水在什麼時候結冰呢？都知道在攝氏寒暑表零度叫做「冰點」。同時、攝氏表零度七是冰的「融點」。就是說、當水溫度降低到零度時、漸漸結冰、在結冰當中、溫度不變；但冰結成時、放出大量的熱。當冰得到結凍時所散失的溫度時、又可開始融化、融化成的水也是零度。所以攝氏表零度實在是水結冰和冰融水的一個界點。我這種解釋太長了、也太抽象也許你不能明白、但我相信你是聰明而有意志的孩子、你一定肯研究、也能理解。那麼、你實在不明白時、等到開校以後再給你詳細解釋或做個試驗。好在我們現在要用的、只是「融點」和「冰點」兩個名詞。

現在要說的、是壓力可以改變冰的「融點。」因爲冰凝固時、體積膨脹（這是大家都知道的事實）、所以加壓力在冰上、無異於反抗它的膨脹、結果冰的「融點」降低。

在雪天、雪花也可以說是冰花、天氣溫度已在零度下、所以積雪不能融化。但當車輪壓過雪上時、車輪給雪一很大的壓力、使雪的冰點降低而在不能自然融化的環境下融化了。但當車輪離開時、雪水又恢復了從前的環境、便又結成冰。所以當你乍見到在漂白的積雪駛過車輛而尾後遺下兩道冰痕時、是很覺奇怪的、但在車輪壓、過、的時候、已經有了以上的變化。

我本來想使我的話極力簡明、但又恐怕影響了解釋的正確。所以當你看不明白的時候、可以去問哥哥或爸爸吧！

最後、你可以趁雪還沒化盡的時候、去弄幾個雪蛋來玩、當你以手握緊雪時、有什麼變化？離開雪時又有什麼變化？是不是也是「復凍現象」呢？記住吧！「加壓力則融化、減壓力則又凍結的變化叫做復凍現象」。祝你快樂！

你的馬老師正月初八日』

魯兒看完了這信、眞是快活極了、他連忙拿着信、跑去給爸爸和他的哥哥雲兒看。

我們的日語老師

四方扶輪學校高一 黃佳鳳

在一座校樓的東面、是一個籃球場、場上有一位穿着西服、推着大分頭、穿着烏黑的皮靴的一位教師、正在和七八個小學生、玩着小皮球、這位老師就是教我們日語的老師。

這位老師是在今年九月、由濟南鐵路局裏派來的、他是一位日本人、在金州公學堂畢業、已經教學十四年了、現在他教我們日語和體操、因爲他曾經渡過軍隊生活、對於操法和規則、十分熟悉、他的中國話十分好、差不多日常習用的中國話、他都會說、他對學生們、非常的客氣、毫無一點使人懼怕的樣子、可是上體操的時候、他那和藹的面孔、變成非常的尊嚴、立刻使人嚇得不敢有半點錯誤、上日語的時候、他又依舊溫和可親、我們說日語時、口音不對、或錯時他立刻給糾正過來。

他常對我們說「你們要好好的學習日本話、將來好到鐵路上做事、日本話不好的人、就不能採用、你們好好的學日本話吧！我倘上班的時候、你們可以儘量的說日本話、說錯了、不要緊、我給你們改正！」

從此以後、每日到上日語時、我們就不說中國話了、差不多都說日本話了、我們的日語成績、得到如此的好成績、都是這位日語老師盡心教我們所得到的啊！

冬日的傍晚

紅紅的太陽、慢慢兒的沒下了西山、西方也便漸漸的變成猩紅色的了。附近的浮着的薄薄的白雲、也顯出了玫瑰色的光彩、襯着那黑越越的山峯的背影。緋紅色的雲霞、像開放的鮮豔的紅花、一朵朵的飄浮在大空。

從山頭上吹下來的北風、一陣緊似一陣、鐵片一般刮着那蜷伏在山下的枯樹。

縷縷的濃烟、嫋嫋的冲上了雲霄、劃破了如死的天空。

一羣羣的工人行人、三三兩兩的小販、也在匆匆忙忙的向回家的路上奔走着、像一羣羣無紀律的烏鴉、散布在路上。北風仍在吹着、吹着閃閃爍爍的電燈、吹着那羣羣的歸鳥。

黑幕慢慢兒的合攏起來了。霎時、宇宙間變成了暗淡、四圍的聲音、也便漸漸的寂靜了。

一輪皎潔的光明的月兒、一步步的走上了中天、小小的星兒、眨着眼睛。淺藍的天上浮着的薄雲、隨後也藏得毫無影蹤了。

北風還是不住的吹着、吹起了一些黃沙、沙沙的響着、像蠶在桑樹上不停的吞着破葉。風還不時的撥弄着電桿、電桿便和久立在雪中的老人似的、在路旁戰抖着。

喲！傍晚的風景、是多麼的清雅美麗啊！

（東鎭小學六年級呂光升）

春到了

黃台路小學五甲賈永功

溫暖的春風、把河上的堅冰、給那久苦的樹木不少的滋潤：河兩岸的柳絲已經露出黃綠色的嫩芽、枯黃的草地、已顯出了青青的顏色；燕子在那才放綠芽的樹上、築起他的窠兒；許多的小鳥在嫩綠的樹枝上跳來跳去、非常快活的唱着自然的歌曲、可見是春到了。

我們在春天之中、能夠看見紅的花、綠的葉、能聽見禽鳥的歌聲、這是何等高興。但是我們常見許多的蜜蜂飛在花叢之中忙着做牠們的工作、牠們爲什麼不去遊逛這美麗的春景呢、這是爲了預備多大的糧食、所以我們在青年時代、要學蜜蜂採蜜般的勤勞、不要被那嬌豔明媚的春天所陶醉。而荒廢了我們許多讀書的大好光陰。

暴風

青島特別市台東鎭小學校六年丙級 王方池

冷風從高聳的屋頂上兇狠地撲了下來、從廣大的街道上猛烈地捲了起來、從狹窄的弄口尖削地衝了出來。牠像千百萬埋伏的軍隊、到處襲擊着來往的行人和車輛、以及矗立的電桿與牆屋。

世界像要傾覆了似的、起了頭暈般的旋轉。馬路上行走着的螞蟻般擾攘的人羣的脚、都失去了自己的意識支配、往左邊落下去的、卻跨到了右邊的地上。疾馳着大小的車輛、願失去了重心和機件所指的快度與方向、像生了翅膀似的從地上跳了起來、又落在很遠的地方。

店鋪前懸掛着各色的招牌、都猛烈的衝撞着、像發了狂怒、要跳出鐵鈎的束縛下地來一般。呆呆而巨大的建築物、都嚇得失了色、起了抖動、恐佈的震撼聲和風的呼嘯聲、在四方八面交響着、有如海濤的狂吼。

平日增加着烟、的長度、高聳入雲的烏黑煤烟、這時都已冒出烟囪的口子、便四散消滅、有些還從烟囪口裏縮了進去、像怕在外面的世界露面似的。天空顯得極度的憂鬱、沉着灰色的臉、噴着寒氣、漸漸往地上落下來。

蒼茫的夜色

我約了幾位同學緩步走到郊野、四外眺望一下、野曠天低、四外的羣山、顯得越法的小了。

南望去一帶遠山、靜靜地伏在積雪之中、村落、人家、田疇、樹木、若五不相識地遙遙地相對着。在一切的處所、都像死一般、山川、草木、人畜、在相對無言。沉默的老茅屋、好像到了死的前夜。

我們三四個人到了雪色天光之下、羣山擁抱的大野裏了。

四外、是空廓、寂寥。白色、鉛色的線與面、構成了整個的水墨畫一般的宇宙。

想起東的農着。捨棄的孩子走了。農夫們時時在過路。但都是漠不相關似的。

我們三四個人、在田間的道上徘徊。有時脚步聲引出來幾聲狗吠。但我們走開、狗吠也隨着止住了。

有時枯樹枝上、鳥雀相聚着、聒叫着。待我們走近立住、鳥兒就飛了起來。

這時天主堂的鐘聲哀惋地震響着。是招人赴晚禱呢。聲音是淒愴而輕脆的。

暮色漸漸地走近來、我們被蒼茫的夜幕籠罩住了。

在蒼茫的夜色裏、我是越法地感到悽涼了。

（東小六年級孟廣才）

一個早晨

東鎭小學六年級張正義

牛毛小雨、如簾子似的掛在屋簷前、不住的在打着院中的已枯的蓮葉。鯉魚驚恐、上下的反身、畫破了那如死的水面、又濺起了無數的水點來。

蔚藍的天空、現在已變成鉛色的了。那日出的美麗、也被鉛雲遮得毫無影跡了。

四處只聽得刷刷的亂響、和幾聲雄雞的啼叫、聲音卻很小很小的、幾乎聽不清楚。我在想：天在亮了吧！

怎樣還不明呢。實在的呢、大地上只是一片暗暗的、連一絲一毫的光綫、也都消失了。

雨仍然是不住的下着、但街心中卻有了雜亂的聲音了。雨聲和脚步聲、有時、還能聽見幾句談話聲呢。聲音漸漸的漸漸的遠了、四處又霎時變成寂靜無聲的了。在這四圍寂靜、沉默的空氣中、無論如何是會引起人間的煩悶的思想的。

我坐在窗邊、不住的向外望着那滴滴的雨點、一秒一秒的將光陰如水流般的在我的頭頂上流過去了。那早晨的時間、也慢慢兒的離開了人間。

到了傍午、雨是漸漸的停住了、但是鉛一般的雲仍是散布在天空中、並沒有一點兒減少、太陽的光有時從雲縫中透過來、但隨着便又被雲給遮蔽了。

呵！雨天是多麼沉靜煩悶啊！

鷹的生活

李子英

在山頂上睡覺的大神鷹：神鷹的視覺非常敏銳、他們在大空高處、飛得很平靜的、人都以爲他們在那裏睡覺。但是獵人說、他們止在那裏注意幾千尺以下的那些被殺害或病得要死的動物。我們看牠們忽然的如石頭似的從空中落下來、就可知道了。曾有獵人看見一個動物死屍隨着這些鳥帶去、不久就在空中裂爲碎屑了。

貪食的狗頭鷹：有一種埃及狗頭鷹、他們飽喫得動都不能動了、還要不住的喫。這種鷹有强銳的脚爪、他們要同別種鳥爭打的時候、就用他們很利害的武器、大的鷹類、還能用牠的嘴撕開馬牛的外皮、並且能將肉從骨頭上扯下來、使這些牛馬僅遺留骨架。

法老鷹和喫蛇的鷺鷹：在上古時代、埃及人對於狗頭鷹非常寶貴的、所以給他們一個專名、叫法老鷹——Pnaraoh's Chickens。一切的狗頭鷹都有一種好處、就是他們對於小鷹很慈愛的。埃及古代的圖畫和雕刻之中、常有這鷹的圖像、用來表示父母愛子女的符號。鷺鷹常銜到蛇的面前、用翅膀展開、用嘴將蛇啄死、先撕成幾片、再慢慢的喫。歐美人稱這鷹爲書記鳥、因爲牠的冠毛從頭的後面長出來、很像一個書記耳朵上夾着一枝鉛筆似的。

頭痛・感冒 治療劑

舒(ソ)服靈(リン)

頭痛・發熱・感冒之治療藥、種類雖則甚多、然其間之兼有發汗虛脫或阻碍消化減退食慾等不良副作用者、在從前藥化學猶未十分發達之時、固不得不勉强應用、而當今藥化學業已騰躍進步之秋、則此類兼有不良副作用之舊藥、當然已可列於淘汰之伍矣。

武田牌頭痛藥舒服靈者、乃根據近代進步之藥化學而製出、其中兼含最合理之解熱鎭痛諸種有效成分、主治有熱及疼痛等各種疾患、尤如對於感冒時之頭痛發熱、殆有萬試萬應之確效、而絕無不良之副作用、故所謂安全有效之進步新藥云者、其惟本劑之謂乎。

【服法】一次服二片、一日服二次。

【包裝】四片 八片 二〇片 五〇片 一〇〇片

各大藥房均有經售

株式會社 武田長兵衞商店 日本大阪市東區道修町

天津出張所 天津日租界旭街三三

諸君一年辛苦！都大發財，在這個新年休息期間如想留個紀念還是到明星照相館照相吧！包君滿意

地址高密路五四 電話四九八九

英記酒樓

酒菜 麵飯 星期 茶點

山東路一七〇號電話二五五九號

牛奶 麵包

青島牛乳舍

普通牛奶・壹角三分……特別牛奶・壹角五分……

兒童之健康！可左右一國的……爲健康保持！……牛乳

電話 三〇〇四 三〇三六 五一〇六 三三四六 二一〇二 一一九 號

鎭痛鎭靜止咳聖藥

三星牙膏

品質高貴・有口皆碑

牙齒與美觀

牙齒的整潔與否、關係儀容的美觀、至爲重大、若齒面發現汚膜、或呈黃黯之色、於交際場中、常易引起人之憎厭、欲保牙齒之美觀、請於飯後及臨睡前、常用（三星牙膏）刷齒、則齒類芬芳、潔美無生、益增儀容之秀美。

青島啤酒

經濟

開發華北礦產 積極推進計劃
中日投資二百餘萬元 每年產量達三十萬噸

天津通訊 華北明朗化以來、當局對資源之開發、曾經努力計劃進行、尤以礦山之開採、更爲注意、且在此短時期中、已有顯著之成績、就城煤礦言、開發初、原以年產三十萬噸爲目標、自去年六月間開始着手開採出煤、並由日華合資、積極整劃內部、計劃增產、開發、計資本金百五十萬元、但迄至目下、內部之整備完善、已用去採炭設備資二百萬元、惟以內部工事巨大、若完美無缺、尚須投資五六十萬元、屆時卽將成爲華北第一流之煤礦。又長城煤礦自開採以來、迄至現在、出煤已有六萬噸、成績堪稱良好、而明年度之採礦目標爲十萬噸、計劃已見決定、將來所期之目的爲三十萬噸、目下正在着着準備進行、向希望達上述進、將來上述計劃實現、不特華北市場得一大補給、同時對日輸出自亦隨之增加云。

河各大小煤礦、已分別出煤、室用煤已漸減縮、消耗日少、預料月底戶初、卽可全部恢復原狀、且時至春暖、來源日增、煤市將見回落云。

香港華人不信任 廣東銀行通貨
湧至港分行提取存款

香港四日中華社電 港華人、對廣東銀行發行之通貨、信用頓趨低落、四日晨華人突湧至該行港分行、要求提取存款、在該銀行之貨、在一月三十一日時、每千元合港幣爲二一〇、至三月一日降至二〇〇元、又降至一九〇元、一八五元、而暴落至一七五元云。

淄博礦產炭礦 明年度產額 將達三百萬噸

淄博礦產已日趨增、民國二十八年度、淄川博山兩礦區之產額、已突破預定之百萬噸云。

本報特訊 事變以來、由當時國軍破壞之礦、水已一湧、早須開始排水工作、各小煤礦、積極排水工作、各小煤之損失、兩頭溝煤礦自去歲經大打擊、大致其較大者開始出炭、目下其損失已復興、惟可告竣、日下漸在進行、向在產出上遞進、近開始採炭、爲其產出亦日見增加、其外一年達十萬噸程度、其他如淄川、博山、南定、現行採炭、於明年度在增產計劃、今年達三百萬噸云。

五十萬噸、迄到三月底間可產出百七十萬噸、本年度當更爲增產、期待產出二百五十萬噸至二百七十萬噸、爲期順調增產計、更改善設備運輸之三千五百基羅發電機外、新設之五千基羅發電機亦告竣工、擬今明日中開始運轉、而由四月上旬開始本格的運轉、該公司在復興當時迄昨年四月間、因應急需、故用姑息的採炭法、向土民獎勵私掘而收買之、今由電力之完成與治安之確立、已停止私掘、並完全防止其盜掘及私搬、用最新式採炭法、期以增產、在博山礦外、華商經營者頗多、於事變以後、爲統一山東礦業之經營、而其積極的增產、除日商東和公司所經營之炭礦外、在山岳地方面之礦區、除鐵道附近礦區已開始採炭、俟治安之確定與軌道之完成、始開始採炭、如上述於魯大礦區採炭施工愈完成、其產出亦日見增加云。

維新政府統稅局 禁止上海粉輸出
製粉聯合會謀取對策

上海六日中華社電 維新政府統稅局、五日突如公表禁止上海麵粉輸出、此當係恐上海食糧不足而以緩和爲目的者、因之同華北之輸、蒙受大打擊、當該市場市亦已約定、約近十萬噸外麥之際、故其損失極感困難、五日之市場早已停者、而人情示弱、而日商同業組織之製粉聯合會、六日發謀求對策、特派員急調查。

蘇浙皖稅務總局 停發麵粉出口稅單
五日前發出者限期輸出

上海六日中華社電 蘇浙皖稅務總局、鑒於滬市各麵粉價格高昂、貧民生計艱窘、影響治安、並分飭滬市各麵粉公會遵照、凡五日發出之稅單、及麵粉業同業公會遵照、仍於五日起、停發麵粉出口稅單、限九日前運輸出口、今後停發麵粉出口稅單、以閩海則絕對禁止云。

實部農林局
發給專辦春耕貸款

北京六日中華社電 實業部農林局、去年度河北各省春耕貸款、已大部收回、今又價格高漲、仍按去年度、法辦續辦春耕貸款、決於日內派員赴各縣辦理一切、又實業部合作局、本年度已決定擴大計劃、謀華北合作事業之發展云。

中日實業界名流 擬集資五百萬
創立東亞烟草公司

北京六日中華社電 中日實業界名流多人擬集資五百萬元、創立東亞烟草公司、在華北大批收購烟葉、設廠製造、以供華北之需、一俟核准、卽行籌備云。

日本乾麵條 暢銷天津市

天津五日中華社電 麵粉不敷應用、當地多以由日運來之乾麵條代之、銷售極暢、從來此市場乾麵條當地生產品甚多、故日本食糧特無進出之餘地、今因麵價飛漲、當地生產品每箱需十元、較日本產品約貴一成云。

蘇民銀行
創辦與錫倉庫

蘇州六日中華社電 蘇民銀行爲擴充業務、除在無錫籌設辦事處外、並擬創辦大倉庫、地址已勘定、無錫北塘街、專供農商品儲藏、對蘇錫間匯兌之取費、定價亦極低廉云。

津麵粉市價 已趨平定
將陸續有到貨

天津六日中華社電 二月內運到之二十六萬袋麵粉、已陸續完畢、是以麵荒可望、將趨行情亦漸沉寂各租界及華街麵粉價格均盤旋於公定價格之下、已趨平穩、易之一麵交易所、已於四日分別開始交易、因領料麵粉行將陸續運到、買戶觀望、故難於成交、茲將五日各交易所行市及交易狀錄之如左

（法租界）金豹十四元八、大官十四元七、中樓十四元八、三鮮十四元六、兵船十四元五、砲車十四元五、雙鳳十四元一、財神十三元五、龍門十三元四、成交額一千二百袋。

（特三區）金豹十四元、天官十四元九、中樓十五元一、三鮮十四元八、砲車十四元七、雙鳳十四元三、財神十三元七、龍門十三元六、成交額三千一百二十袋。

津銀根吃緊 物價漸回落

天津通訊 津市米麵價格、近日以來、已漸呈緩和之勢、其原因一因當局之苦心研求方策、平抑食粮價格、使奸商志不得逞、不能再囤積操縱、另外之一原因、則由於河北省與準備兩銀行之極收回放款、一般存貨家感於銀根特別吃緊、急於歸還借款、紛紛設法將存貨脫手、價格乃日趨低落云。

皮革皮件公會 業經正式成立
將來皮革來源有着 必需皮件將漸跌價

本報特訊 本市皮革自事變以來、一般皮革廠因無皮可作、勢將輟業、遂依法組織公會、推選史美隆爲會長、一再向軍部懇求救濟、旋奉軍部令、准予定期局部開放、惟爲徹底明瞭各廠商需用皮革數目計、乃授命本市靴鞋及皮件業、亦須趕速成立公會、俾便着手調查實需要數量、藉作皮革配給之根據、茲該靴鞋皮件業各經理人、業於前日在市會正式成立、經山田部隊長暨二見中尉、社會局上西長暨蕭覺先氏、牛皮組合田中理事長、牲畜管理處川本處長等有關各機關長官監督之下、選出新盛泰經理胡銘新爲會長、中華皮靴皮件工廠經理史美隆、及三寶鞋室經理鄭提三兩氏爲副會長、卽日正式開始辦公、行見皮革不日發放、一般必需品之靴鞋價格、將逐漸低落云。

又訊 據該業公會負責人云、本公會之宗旨、要爲積極懇請當局發放皮革、庶使材料來源有依、大家有皮可作、直接加惠同業、間接減輕市民負担、絕非企圖剝削同業而影響民生者流所可同日而語、惟目前加入公會者僅八十餘家、其未加入者尚有二百餘家、甚望大家從速入會、以免軍部調查發放時、自取淘汰而抱向隅云。

存戶急思脫出 生油價傾跌
棉紗先跌後起

本報特訊 生油現貨仍爲三井三菱買進、但買意似不若先日之覩、故刺激人情轉疲、且因紗市之狂跌、亦受相當之影響、故把持所存、均急出手、以致市步下游、雖收場稍見轉好、但近況多難或非易事云。

又棉紗市況、因天津市價暴跌影響本市人情、爭相吐賣、市價被迫直洩而下、後市情形仍極委靡不振、但市落太多、故有覓價者陸續少買、收盤市復起色云。

津砂糖缺乏 當局研究對策

天津四日中華社電 天津砂糖存貨缺乏、當局刻正研究對策、一日台灣製糖會社、進行定購砂糖之裝出等緊急有白糖三千包中二千包、已在門司裝出、運交三井物產及江商株式兩會社、經興亞院及關係當局之盡力、似有眉目、糖荒之處可免云。

麵粉市價高翔 雜粮市價亦遂之升提

本報特訊 麵粉市況因上海有禁止出口之消息傳來、意買方極軟之心氣、又刺激與舊起而急納、市隨高翔、且將雜粮市價連帶提升居市列後：

品名	價格
炮車	一四、一〇〇
兵船	一三、七〇〇
火磨	一三、九〇〇
飛英	一三、八〇〇
炮台	一四、〇〇〇
雙麸	一四、一〇〇
游魚	一三、三〇〇
鳳凰	一三、四〇〇
英雄	一三、二〇〇
牡丹	一四、二〇〇
海州苞米	二一、〇〇〇
海州吉豆	一八、〇〇〇
海州高粮	一七、五〇〇
海州莞豆	二一、〇〇〇
海州芝蔴	三三、〇〇〇
海州玉麥	二六、〇〇〇
高密小麥	二八、〇〇〇
青口元豆	二六、〇〇〇
膠州小米	二六、〇〇〇
濟甯吉豆	一九、五〇〇
濟南吉豆	二三、〇〇〇

△出口貨物

華山丸六日出口 烟台貨

品名	數量
麸皮	二〇〇包
鮮薑	一〇〇包
板紙	五〇件
舊報紙	二〇〇件
紙烟	一五〇箱
肥料	二〇〇包
生漆	三八桶
紅土	五包
洋針	一九箱
膠皮	二〇件
藍袋	八件
雜板	一具

天津

品名	數量
麥酒	一〇〇箱
紙烟	一〇〇簍
蘑菜	三六〇箱
機械油	三〇桶

湖南號六日去滬

品名	數量
落花生油	一六〇〇簍
豆油	一〇〇〇簍
黃豆	六五七包
豬鬃	一七〇件

△進口貨物

青島丸五日由滬來青

品名	數量
香烟	一〇〇箱
烟葉	七大桶
食料品	七箱
洋酒	一五箱
生麥酒	五〇箱
乾果	三二箱
乾野菜	二〇件
刀	一箱
輪	一箱
鐵釘	一〇〇件
鋼琴	二箱
製烟機	五箱
小白鐵	六二件
棉花	六四包
引越荷	二箱
膠皮鞋	一箱
線襪	八箱
綿織品	二箱
毛巾	一箱
鞋套	一箱
肥皂	二箱
牙膏	一箱
玻璃瓶	一〇二包
煖水壺	六箱
紙類	三三四件
機械油	三〇桶
木器	一箱
顏料	一六箱
藥品	一一件
盆	一一箱
雜貨	二件

內外市況

本市市況（三月七日）

○棉紗期貨前場

三月開	861.00
最高	861.00
最低	848.00
收盤	853.00
成	520件
四月開	868.00
最高	868.00
最低	866.00
收盤	866.00
成	1000件

○棉布現貨前場

三月開	29.00
最高	29.00
最低	28.65
收盤	28.875
成	300件
四月開	29.40
最高	29.45
最低	29.10
收盤	29.30
成	1000件

○土產期貨前場 生油

三月開	86.50
最高	87.10
最低	85.65
收盤	85.65
成	448車
四月開	88.60
最高	89.20
最低	87.70
收盤	87.80
成	70車

○土產現貨前場

生菓	25.00
生米	38.00
生油	81.00
最高	82.00
豆油	78.00

○棉紗現貨前場

16支	
銀月	975.00
最高	940.00
最低	93[illegible].00
成	15件
寶來	880.00
最高	885.00
最低	878.00
成	30件
藍鳳	910.00
成	40件
五星	810.00
成	20件
寶船	880.00
最高	878.00
成	30件
20支	
藍鳳	960.00
最高	952.00
最低	955.00
成	20件
銀月	1000.00
最高	995.00
成	40件
五星	985.00
最高	925.00
成	18件
雙鳥	925.00
成	30件
紅船	865.00
成	20件
32支	
銀月	1225.00
成	15件
花蝶	1230.00
最高	1225.00
成	20件

棉布現貨前場

銀月	29.80
最高	29.50
成	30件
彩球	29.80
最高	29.70
成	40件
雙鹿	30.60
最高	30.80
最低	30.10
收盤	30.25
成	20件
花鳥	30.50
最高	30.60
最低	30.30
成	80件

（三月六日）

○棉紗期貨後場

三月開	850.00
最高	864.00
最低	846.00
收盤	863.50
成	700件
四月開	862.00
最高	862.00
最低	862.00
收盤	862.00
成	400件

○棉布期貨後場

三月開	28.80
最高	29.45
最低	28.80
收盤	29.45
成	2800件
四月開	29.20
最高	29.95
最低	28.20
收盤	29.95
成	1000件

○土產期貨後場 生油

三月開	86.40
最高	87.70
最低	88.90
收盤	87.60
成	141車
四月開	89.20
最高	89.70
最低	88.50
收盤	89.70
成	30車

生米

三月開	42.00
最高	42.40
最低	42.00
收盤	42.40
成	50噸
四月開	44.60
最高	44.60
最低	44.60
收盤	44.60
成	75噸

○棉紗現貨後場

16支	
銀月	925.00
成	20件
寶來	865.00
成	15件
寶鶴	890.00
成	30件
20支	
藍鳳	950.00
成	40件
仙桃	930.00
成	50件
銀月	980.00
成	10件
五星	925.00
成	20件
雙鳥	810.00
成	15件
32支	
銀月	1220.00
成	5件

○棉布現貨後場

雙鹿	30.00
最高	29.85
最低	30.00
成	60件
彩球	29.50
成	30件
花鳥	30.00
最高	29.80
最低	30.00
成	100件
銀月	29.50
成	10件
彩球	30.20
最高	30.10
成	80件

海外市況（三月七日）

○倫敦銀塊 現貨21又16分之11 期貨20又16分之15

○孟買銀塊 59又16分之5

○紐約銀塊 公定價34又4分之3

○紐約株式 斯記兒 59又4分之1 阿拿根得 29又8分之27

○紐約匯兌 對英3.91又2分之1 對日23.47 對華6.85

○倫敦匯兌 上海4[illegible]又8分之3 日本12又32分之15 法國176.50 紐約402.50

○美國棉花

現貨	11.03
三月	10.97
五月	10.77
七月	10.43

○印度棉花 白路去 45月2[illegible]又4分之3 78月2[illegible]又4分之1

○[illegible] 3月2[illegible]又4分之20 5月2[illegible]又4分之21 7月2[illegible]又4分之21

○[illegible] 3月2[illegible]又4分之23 5月2[illegible]又4分之21 7月2[illegible]又4分之23

○[illegible] 168.00

○[illegible] 5月1[illegible]又8分之23 7月1[illegible]又8分之25 8月1[illegible]又0分之0

○加奈陀小麥 五月80又8分之23 七月90又2分之1 九月91又8分之25

○東京株式 前場開盤

新東	141.70
鐘紡	170.00
[illegible]	78.30
日魯	74.60

○上海匯兌 前場開盤 對英 現物4又64分之9 期物4又16分之1 對美 現物6又4分之3 期物6又32分之19

○天津棉絲布現貨 棉絲

17支八馬	890.00
18支十全	無市
20支十全	910.00
32支十全	1020.00
42支菓子	1345.00
42支水月	1360.00

棉布 五福31.00 陽光28.00

○大阪棉花 前場開盤

三月	80.60
四月	80.60
五月	無市
六月	無市
七月	無市
八月	無市
九月	無市

○大阪棉布 前場開盤

三月	3.835
四月	3.945
五月	4.000
六月	4.200
七月	4.270
八月	4.380
九月	4.110

○海外棉布 印棉布[illegible] 250.00 印棉[illegible] 203.70 美棉 208.00 美棉 272.50

○上海金融 [illegible]單位 270.80 華興銀行公定值 對英6又0分之0 對美9又32分之25 法幣[illegible] 401.80

匯票 78又元4分之3賣 79元又0分之0買

[illegible] 55仍至80

○大阪棉花 前場收盤

三月	無市
四月	無市
五月	無市
六月	82.00
七月	無市
八月	無市
九月	82.75

○大阪棉布 前場收盤

三月	3.835
四月	3.920
五月	4.065
六月	4.180
七月	4.275
八月	4.365
九月	4.420

耗散精津體枯身衰 受寒感冒易致癆病

血氣旺壯的青年、種々不攝生、力氣力、然其精日漸衰退、百病感冒、因之誘發端、理魚肝粒、精氣、強化渾身肌膚之抵抗力、皮小粒、異常好

總批傳處 東

註册商標

頭痛聖藥 腦新

醫學博士森田資孝大先生推賛

頭痛!!宜速服

腦新如遇頭腦疼痛非常難忍時、眩暈神智昏迷時、或讀書過度時、倦及惡醉酒未醒、偶服腦精、立見奇效、其效若響、服後三頭目爽快、神智清新、痛若失、覺頭目爽快、智清新神怡、之妙分鐘可夜月秋遊能有特殊且雖連續此新神頓如服用、確爲本劑獨具之心曠、長等無偉副作、對於腦神經、或心臟、胃腸決無害、用、亦無影響、孕婦服用亦無害。

▲主治▼

◎偏正頭痛◎頭沉神昏◎頭迷眼花◎腦筋疲乏◎精神憂鬱◎面神經痛◎宿酒惡醉◎暈船暈車

四包裝……日金二角
七包裝……日金三角
十三包裝……日金五角
二十八包裝……日金一圓
六十包裝……日金二圓
百六十二包裝……日金五圓

◇藥新、除粉末藥外尚有錠藥、一並發售、可隨意購用
◇近坊間有謀利之徒、偽冒本劑圖人、幸希注意帽子牌商標、庶不致誤
◇各地中藥房西藥房均有代售

大日本名古屋市東區
總發賣元 荒川長太郎合股公司
代理店 青島 小笠原大藥房 青島 山東大藥房

大仁立愈 久淋白濁丸
（證明保好一准有效）此丸治淋精糊馬口尿道刺疼小便頻數風毒邪熱便白淋血寒濕下注淋後偏墜虛淋濁疼症常年不斷凡淋病用千方百藥無論新久白濁不好洗療注射不見效此丸只用一盒病卽愈百發百中每盒二元 大盒四元

大仁花柳 堂淸血解毒丸
專治五淋白濁撒尿刺疼梅毒入骨筋骨疼痛遍身紅疹楊梅傳染夫婦一切毒症新毒老毒梅毒未除根者魚口下疳能淸血解毒消腫鎮痛根除復發多年梅毒骨髓血中功效奇特保證有效一本全年[illegible] 每一根料一元

大仁婦女 堂破血丹
此藥專治婦女經閉不通數月不見腹中積塊左疼右痛聚成癥瘕肚大成形血蠱不孕症鬼胎死胎病內下一切雜病凡婦女血水不見之病邪干方百藥治不好此丸只用一付立見三者血血百元 每盒一元六角

調經止帶丸
不調百病因之而生經痛赤白帶下之症黃肌瘦飲食無味久而最傷元氣月經不調頭暈肚痛服法另有詳單 每盒二元

青島分銷處
太和春 金鄉路 萬春堂 高密路 福海藥房 黃島路 泰和堂 東鎭 威海路 博山慶雲 中山路 周村同興茂 德縣聚成益 膠縣民智商行

北京大仁堂大藥房開設 濟南小緯六路北口

世傳痔漏專家 張明傳
無論何種內外痔漏 保險徹底除去淨盡 如嫌開刀割治 肖療不用除淨 患者不愈退還
寓天台益藥房 北京東四路口 電話三八六六號

針灸醫士楊道眞
施以毫髮金針、刺肉不痛、出針不流血、專治中西醫藥無效一切疑難大症
診所青島觀象一路一號

青島特別市特殊警備隊駐馬家莊第二中隊
李中隊長近藤指導員暨諸位隊長德政
我鄉自事變以還、萑苻遍地、社會騷然、自李中隊長近藤指導員暨諸位隊長來以以德是邦、努力掃除匪氛、與民安息痛苦、西南牛壁、以仁慈爲懷、推心置腹、民同甘苦、烽烟四起、耕牛遺失、悉之以仁、支撐危局、與民共苦、[illegible] 鄉同民、得以安居、撫慰同民、感之愛戴、無不欽銘、凡屬鄉民、咸戴感德、[illegible] 列名刋報、藉伸感謝
[illegible]

調查全市存糧數目 足敷三月需用
對操縱奸商施以非常手段
住戶囤積麵粉查實決嚴罰

興亞院柴田所長、於本月七日接見記者、發表談話如下、於本月四日、對於麵粉、小米、高粱、老玉米、糖米、小麥、以麵粉爲主及其他六種之存貨數量及交易狀況之調査、組成調査班廿四班、一百數十名總出動、進行嚴密普遍調査、雖有諸多困難之點、然進行仍極順利、得有充分結果、確知麵粉及食糧、足供市民三個月之豐富數量、故暫時不事輸入、亦絕無糧食荒歉之虞、又此次調査並發覺囤積惜賣者甚多、是以更知近來物價之昂騰、純屬奸商從中操縱、刻正進行實施處罰中、且一般住戶、亦有出乎必要以上之存貨行爲、現已深有線索、例如某富戶、實際一個月僅需麵粉十袋、而伊在倉庫中竟存有九百袋之多、按每月十袋需用計算、可供八年之用、其驚人行爲、存心如何可想而知、此種惡劣富戶、亦將加以嚴罰、當局並將以此次調査之結果爲基礎、除即行嚴罰奸商及不法富戶外、並對食糧物價取締決定將來之方針如下：

一、對下階民衆設立恆久糧食廉價配給機關、其配給所需之糧食、當局已經研究陸續輸入、絕無絕糧之虞。

二、地方所出產小麥之確保、今年因天候甚適、豐收可期、山東省境出產之小麥、產量甚豐、當局已設法確保其小麥之禁止出境、以供民衆之用。

三、糧食之移入輸入之增進計劃、亦經擬妥、市中物資決無缺乏之虞。

當局有如此縝密無缺之糧食物價取締方針、而奸商仍無覺悟、依舊從中阻礙當局方針之進行時、當局更有非常手段抑壓政策、此種政策、將於臨時不預告而斷乎實行云云。

趙市長等回青 會議圓滿閉幕
華北施政及人員決不變動

本市趙市長及中村輔佐官、此次出席北京政府召開之各省市長官會議、會議經圓滿進行閉幕後、中村輔佐官已於六日、趙市長於七日分別回青、關於此次會議、記者得消息如下：青島會談所擬定之中央政治會議之召開、而由中央政治會議產生中央政府之期、更已迫在眉睫、一般國民期待甚殷、惟青島會談中、關於華北特殊性、亦已略有決定、此次會議則關於其具體的問題有所討論、北京臨時政府王委員長、將於赴甯參加中央政治會議時攜帶此次會議所決定之具體案、而爲最後之折衝、外間有「隨中央政府成立、華北首腦部更迭及行政變更」等種種傳說、然此次會議之結果決未談及此事、外間傳說全屬子虛、已承認華北特殊性、北京臨時政府進行之各項施政、仍照常進行、其中稍無變更之點、北京臨時政府、及華北各省市長官均係適材適所、故毫無調動之必要、華北行政機關之名稱雖有變更、但其行政及人員決不變更云。

姜劉氏上訴案 昨開調查庭
邵王兩律師請求注意兩點

台東六路五十九號老婦張王氏被害案、被告人姜劉氏不服所判之無期徒刑、上訴於高等法院後、已數次開庭調査、昨日又開次調査庭、十一時許票提被告人姜劉氏、幷傳來證人張洞、及劉永桂、於該院第法庭審理、首訊姜劉氏、推事對於門未開何以知道張王氏被害、姜劉氏供稱、因張王氏死後、其住室之門窓紙已被撕破、范王氏由外向內觀看、見坑上被褥凌亂、故疑其被害、至訊問張洞、張洞供稱、於十八日來青時、知張王氏已身死否來青時已天晚而正在報廟欲走之時、故問姜劉氏、何病身死、尙未及答之時四分局已派警來傳、至分局後、方知嬸母被害、訊問證人米承貴、對於曾於冬月十一日曾拉張源赴長春路大車店事供述甚詳、辯護人律師邵元培、對於此案請求推事注意調査姜劉氏之住所明善里之鎖門時間爲晚九點、故姜劉氏無從開門外出、焉

膠即劃歸市區 廢除縣名稱
市署訓令遵照

本市即墨膠州兩縣自劃歸市區後、業奉到北京政府令改該膠即兩縣爲青島特別市區辦事處、其組織規則業經公佈施行、本市公署以膠即兩縣名既廢、今後所有應行公文及函件、不得再用縣稱、特訓令所屬各機關遵然辦理云。

工業登記辦法 日內決定
期間爲兩個月

本市社會局工業股、前調査本市工業、計工廠三十五家、小工業二百九十家、手工業四百九十二家、家庭工業三百十三家、頃爲便於管理並督促進展起見、決定舉辦工業登記、登記辦法日內即可決定、其登記日期、頃亦經規定自三月十五日起開始、至五月十四日止、登記期間爲兩個月云。

第五平民院 流氓滋擾
警察局派員調查

本市嘉祥路第五平民院、因鄰長負責無人、近有一般流氓在該院一帶橫行、擾亂民不安、特向本市警察局呈請速指定負責人員、以維公安、警察局以此事關係公共安甯、已派警前往調査一切云。

李村分局謀地方治安 嚴密搜查不良份子
在王埠搜得曲治雨一名

本市李村分局爲謀地方治安、對於不良份子、嚴密搜檢、近在王埠獲得曲治雨者年四十五歲、王埠人、現已解警局嚴訊中云。

當局對明華破產事 澈底予以調查
本報亦着手從事搜集材料 一切內幕日內可全面發表

明華債權團餘款事件、巳屢誌本報、社會一般人巳對此事極爲重視、關於高內安之種種問題巳如前報所載昨本報又接得李國圭及高內安兩人來函、辯白以往之事實經過、究竟眞象如何自有官方處理、惟關於明華銀行倒閉破產後之一切債務等問題、聞某當局現正進行着手澈底予以調査、本報亦着手向各方搜集材料、務使明華吸收貧民之膏血還之於貧民而後已、使舞弊自利者無法逍遙於法外、俟調査淸楚後、關於明華銀行一切內幕經過、即可全面發表。茲錄高李原函如次：

一李國圭函一 逕啓者閱貴報三月六日所載、關於明華銀行債權團之內幕一則、內有市當局前派李國圭參加監督債權事務各節、均與事實不符、查明華債權團、曾於上年呈報社會局、關於本團開啓大陸銀行保管箱情形並呈請以後開箱、由總幹事一人、簽章、是否有常請鑒核各節、經奉批示「呈悉仰再加派李國圭一人、會同簽章以昭鄭重」、此外、並無奉派監督債權團事務之明文、斷無一面既爲債權代表、一面復爲官廳監督之理、當債團組織之初、鄙人因法律會計事項、向非所習、卽表示辭意、乃同人以本團純係債權人全體推舉、甫經成立、爲迅速發款起見、不得不暫時勉強參加、厥後本團發款、大部份已完、鄙人公務過繁、未克分身、曾於一月三十一日、致債權團一函、「逕啓者近因市署公務日見繁忙、未能分身、所有本團全權代表一席、應卽辭去、依原定辦法、由候選代表遞補、關於會同總幹事簽章一項、卽請另行公推代表辦理、並希呈報社會局爲荷、此後如有國圭所能襄辦之事、定當隨時遵命、竭力協助」、並經債權團轉呈社會局在案、是鄙人早經正式提出辭函、諸希鑒察、

一高內安函一 敬啓者昨閱貴報所載、高內安措施失當事實極爲明瞭一則、與事實不符、深恐社會人士、多不明瞭、茲特述明、敝人被選爲債權團代表、復被推爲總幹事、每日診務繁多、何有暇擔此重責、乃辭不獲巳祇有勉力承任、關於支出各款盡係本團必需正當之費用並經代表同意、絕無私自應用一文、至於前分配債款時、支票存根廢支票、保管箱及倉庫鑰匙、亦承各代表之同意、由總幹事保存、無所謂把持、所有本團圖章、及鑰匙、爲保重起見隨身攜帶、何能隨便應用、關於零星開支、隨時於會議席上報告、並有單據可查、恐社會不明眞像、特此聲明、敬請貴報主筆賜予更正爲荷。

警察局購小米 廉價配給僚屬
十日前後即運青發給

警察局爲體卹僚屬、特購買大批廉價小米、照原價配給所屬員官長警、購者頗爲踴躍、玆聞該項小米業已購妥、於十日前後即可運青配給云。

小◇港◇平◇民◇食◇堂

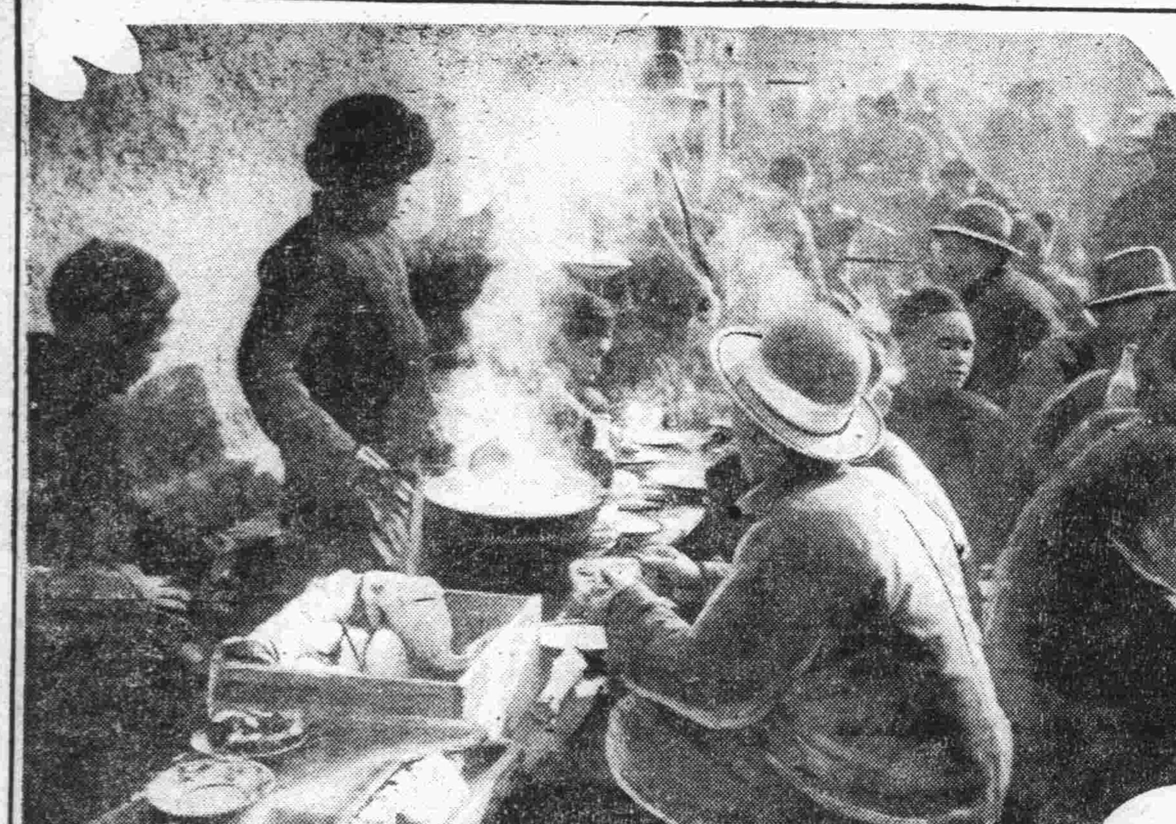

在青島的一個角落裏——四川路莘縣路一帶、那是苦力的集團地、勞動者的大本營、

他們每天操着賣血汗的苦力生活、生活上的一切、都不敢和富商大賈來比擬、他們只仰仗着一些資本家們的餘澤、來維持他們的衣食住。所以他們在食的方面、便非常的簡單、只有大鍋餅、饝子來終日充他們的口腹。

爲謀他們食的問題、所以莘縣路、青海路一帶都布滿了些平民食堂、他們的生意在洋面高漲聲中、很覺難以維持、不過只賺些窮人錢來贍養家口、絕不像一些大飲食店、存了賤價麵去貴賣啊。

富商巨賈腰纏累累 釀成賭風甚熾
警察局密令各分局取締 一經抓獲從嚴罰辦不貸

本市近來一般商家因去歲營利豐富、各經理、鋪夥均腰纏累累、任意揮霍釀成本市賭風漸熾、市當局以賭博不但貽害自身且易滋生事端、爲害公安匪淺、現已令警察局飭屬嚴加取締、倘有聚賭擾亂安甯者一經査獲、從嚴罰辦決不寬貸、警察局已密令各分局隨時注意、搜抓取締云。

名伶程硯秋 打泡戲規定

本市光陸大戲院、近特約請名伶程硯秋重來青獻藝、以飽島上人士之耳福、決定九日來青、十一日起登台、起首三日打泡戲業經擬定、計第一日爲玉堂春、第二日爲王寶釧、第三日爲罵殿、弓硯緣雙齣、此次程伶來青、特約有鬚生陳少霖、花臉劉連榮、較上次角色尤爲整齊云。

第三中隊堂堂陣容 開赴警備地帶
出發前蒙對馬隊長招宴

五日舉行畢業式之膠州警備隊第三中隊長薛從之以下百零五名新銳隊員、於六日上午十一時由小港均着簇新服裝、分乘便船二隻、開赴第一線警備地區、依岡本指導員等之指示各就所定之部署以果其警備之任務、在出發之前中小隊長及幹部均出席順興樓對馬隊長之招宴、致以激勵之辭、俾將來以符市民之期待云。

姜劉氏上訴案 舉出證據七點
對第一審判決加以辯訴（續）

（五）氏於母被害後、即函知張洞等、因明氏母財、半爲其叔張延壽者故函知其來青處理、是氏無圖財之心、惟去信二封、張源張洞等遲遲不來且信封上均經其叔記明收到日期、杳其記明收到日期、及遲遲不來、純爲計畫卸責之猶預期間、蓋鄉里常人、決無記明收到日期之常識、是其記明收到日期之時、已早知氏母必被謀害之情、且既爲其叔而記明之收到日期、則張源張洞等、確未離青他往、而於謀害氏母後、又急返籍、再行來青、以冀掩跡卸責、是張源等並未離青、又屬彰彰明甚、而氏母爲張源等爲謀產而謀害、尤極明顯、原判不此之査、遽處氏以罪、實嫌率斷、氏果爲謀害之人、則案關謀害尊親屬何可惘恕、而不處氏以唯一之死刑、是原判乃於案情複雜、眞兇難究之下、未肯盡職權調査之能事、於無可解免之情形下、枉行判決、亦極明顯、此爲鈞庭所應詳査者五、

（六）査氏母財產、僅有張洞等之叔張延壽之[illegible]張延壽死後爲母所獨霸、張源張洞等能甘心乎、能無速得之心乎、氏母肯輕易分與之乎、張源等既有分產之心、閻瑞芳復有得財之意、同旨同趣、勢必同謀、氏母於此種種覬覦情形之下、遂將存摺等物、交氏保管、並有使氏與其作伴之議、張源等既未離青、已如前述、張源等探知氏將與母作伴、如氏果往母處作伴、則彼等之計畫難成、故於氏未與母作伴之先、即先將母謀害、以遂彼等分產得財之計劃並一口同音、陷氏於無辜、以卸彼等謀害之責、此乃本案實在起因、原判不此之査、而僅斤斤於小節、採彼等之供、處氏以罪尤嫌疏斷、此爲鈞庭應詳査者六、

（七）閻瑞芳於本年二月間在鈞庭曾自供與張源等分款不均、而大起糾紛、幾釀人命、是其事前同謀害母、事後分款不均、更可認定、天理昭彰、犯人自白、鈞庭不此之究、尙復何言、況刑訴法規定爲被告之利益、或不利益、均應依職權詳細調査、殊不必被告之舉證、方行調査、況犯人之自白、須與事實相符、方能處罪、氏爲無知之人、縱當庭供述、有不周之處、亦爲婦女常情、而氏於母死被押之後、精神抑鬱、更難爲順序之陳述、原判斤斤於片言斷言之陳述、處氏以罪、其關於採證學識上之見解、亦嫌疏陋、其專向被告不利之方面着想、尤失聽訟以平之旨、此爲鈞庭應詳查者也。（完）

市商會電賀
省署二週年紀念

本市青島商會、以本月八日爲山東省公署成立二週年紀念之期、特由該商會致電祝賀、玆覓錄電文如下：山東省公署省長唐鈞鑒、月之八日、欣值貴公署二週年紀念、百度維新、萬民騰歡、翹企魯恆、無任馳賀、青島市商會云。

女高籃球 八日決賽

本市教育局主辦之中小學校冬季足籃球比賽會、未決錦標補賽、經三月一日起開始後、連日女小籃球及男小籃球兩次冠軍均經決定、女高籃球之錦標賽、巳於六日開始、八日下午四時市立女中決賽、裁判岳素卿、計時祝育燦、萬容、決賽後於八日下午五時舉行發奬式云。

日婦人會獎勵 市立五小學
贈臘筆書本等

本市日本青島婦人會、鑒於本市教育日有發展、爲獎勵小學兒童學藝起見、該會特於昨日派代表若槻井町二位夫人、携帶蠟筆八百盒、書本三百五十本、親送教育局、交督學室宇野主任、轉贈市立五小學、教育局對青島婦人會深表感謝、於五日分給市立北京路、江蘇路、黃台路、台東鎮、台西鎮等五校、各校得獎之兒童、無不歡欣鼓舞云。

日華女學院 舉行開學式

日華女學院、定於九日午前十時在魚台路一號日華婦人會舉行開學式、該院院長加藤文子已柬請各方屆時前往觀禮云。

李村分局警察 保衛地方出力
新民會辦事處職員 贈慰勞袋二百餘袋

李村地居本市之邊境、山巒層疊、治安之保障向極困難、乃自去年夏季、友軍將巒隱居之匪賊肅清後、各警察分駐所相繼成立、經歷任分局長指導員幷全體員官長警等努力之結果、該區之治安、益常鞏固駐在該處之新民會辦事處西谷主事、因感念該分局全體官長之勞苦起見、特於日前率領全體職員攜慰勞袋二百一十五袋、至該分局面會王松臣分局長及豐田須藤兩指導員、致感謝之詞、幷贈與慰勞袋後、王分局長將於日昨率同全體員官前往該會致謝、幷述明攜同領導民衆、向建設東亞新秩序之途邁進云。

代警察眷屬 謀工作途徑
清水指導員與工廠接洽

市南警察分局、前爲各警察眷屬謀得糊火柴盒之副業後、日昨該分局清水指導員又赴團島泰安膠皮工廠接洽代各眷屬謀得工作、此後各眷屬、又可多一謀生之途

王等組劇團 社會局批准
日內即可正式誕生

本市藝術界王文濤等多人以文化爲振興國家之主力、藝術乃啓蒙思想之利器、爲恭迎友邦日本紀元二千六百年及新中央政府樹立之期、對一般民衆灌入新知識、使對現時有正確之認識、特組劇團一節、業誌報端、現已由警察、社會兩局批准、該劇團日內即可正式誕生云。

凡觸刑章死者 警局檢驗後
由法院依法檢驗

關於市民死亡檢驗事項、由衛生局負責、然關於變死者、（即自殺、被害等凡觸犯刑章者、均在內）尙歸警察局檢驗後、由法院依法檢驗、以上辦法警局已通令分局知照遵行云。

市立醫院 添設病室
收容住院患者

本市衛生局爲解決市民之疾病痛苦、經設立市立醫院、於一月十九日開診以來、邇來就診者日益增多、該院近並擬添設病室、收容住院患者、現正籌劃中云。

△時人行蹤▽

△滿鐵總裁室動務三上眞幾雄氏、於五日來青、滯青一週間視察市內沿線之後、即返大連。

△陸軍中將三木壽太郎氏、五日由濟南來青、滯青一兩日、即返日本。

△南洋帑金會社重役山田慶三郎氏、五日來青、兩日中即赴海州方面。

△東亞研究所黃河調査委員小林德氏、五日來青、定七日赴上海方面、再前記諸氏均寓大飯店。

梅毒諸症に 有效之治療法公開
六〇六号と水銀剤
可楽意根（コロイゲン）

注射用之六〇六號、如用之於注射血管、須爲嚴密之操作與周到之注意、更以患者身體狀况不同、不僅往往有危險之虞、且其效果亦無三十年前之顯著、在專門學者之中、對於注射用六〇六號之效果亦大爲懷疑、此爲不可掩之事實。

尤以潛伏性梅毒、遺傳梅毒、慢性梅毒及腦脊髓、神經系統及移行於內臟諸器管等之梅毒性諸疾患、全以從水銀治療爲常道。

所以若此强力水銀劑與六〇六號合成而完成適合內服之劑、則如上之缺點可除、其效果亦更大。

而水銀劑以有獨特之毒性、故欲除去其毒性、實爲不易、副經我中村勝屋博士長年努力研究、遂完成荷蒙製法特許之大發見、而此次更進一步、對前述之注射六〇六號加以意見、精製內服六〇六號、始發見含有六〇六號之水銀劑可樂意根、本劑以用之內服最爲簡便、不合注射體質之人及姙產婦並小兒等亦無副作用、均可安心服之。

其尤應注目者、即因注射用六〇六號及水銀劑注射等、均有猛毒性副作用、故不得一星期一次使用、且因身體之狀況、亦不得完全使用、反之如本劑可樂意根絕無副作用、故可每日連服。

然論如何效力偉大之藥物、倘向體內注入、日數間隔、則爲藥物死滅之菌、在停止注藥時間中、亦有再蘇生之虞、於其反覆之內、却使菌對藥物獲得抵抗力、遂至對其注射藥成爲不感性反之每日得以連服之本劑「含有六〇六號水銀劑」可樂意根、得日日連續的藥效、可望菌全死滅。

可樂意根

欲詳知效果者請寄郵票三分即行奉上仿單

內用 二圓 四圓 七圓 十圓 十四圓、三十圓

外用 一圓二十錢（水劑） 二圓（水劑） 七十錢（泥狀）

全國有名藥店如藥售盡或不普遍地方可直接向本店購買貨到錢回惟新先惠郵費在日本內地二角海外四角五分惠下即寄秘寄上

東京市芝區高輪北町一二一
原澤水銀研究所
電話高輪一六三、三九七一
振替東京八〇五一二番

武俠小說 劍氣珠光錄

王度廬著 銳海圖

第二十回 誤死紅衣人身邊失寶 巧逢瓶兒手野外揮鞭（4）

柳建才瞪眼說：「我若真能奪了去呢？」李慕白說：「你怎樣奪去、我還怎樣奪回、否則我李慕白不在人前稱好漢！」柳建才恨恨地跺着脚說：「好！我今天就要奪回！」李慕白冷笑道：「我等着你！」旁邊史胖子也說：「姓柳的、你若能將李慕白的寶劍奪了去、我爬出蛇史健也給你叩頭！」小流星在旁也直笑。柳建才氣忿忿的走了。這裏李慕白就向史胖子說：「趕快收拾行李、我們得換個地方去住、柳建才一定是去報官捉拿我們、他不會有別的法子！」小流星也着了慌、立刻收東行李。這時俞秀蓮來了、她披着皮斗篷、似是一切都預備好了、就說：「李大哥史大哥、我同孫正禮已經走了、馬已牽出店外了。」李慕白點頭說：「好吧！姑娘跟孫大哥請吧！在路上多多小心、見了德五哥替我們問安、十天之內、我必到北京！」史胖子也笑着說：「俞姑娘、告訴孫老大、咱們到北京再見！」秀蓮點頭[illegible]上馬。李慕白又跟出來、[illegible]：「俞姑娘！」秀蓮在[illegible]步、李慕白趕上前去、悄聲囑咐道：「姑娘將來如[illegible]同到九華山學習點穴法之事、千萬不可對別人去！」秀蓮的臉突然紅了、隨默々地點頭、就轉身[illegible]了。李慕白見秀蓮走後、他回到店中、史胖子[illegible]催笑、李慕白也不理他、便[illegible]小流星說：「你出去看看、俞姑娘跟孫正禮走了沒有？再看看旁邊有那陶家莊的人沒有？」小流星出去了一會兒就回來、他說：「俞姑娘跟孫標頭已然往東去啦、旁邊沒有什麼陶家的人、有、也許我不認得。」李慕白說：「趕快備馬！」小流星問說：「三匹馬全都備上嗎？」李慕白說：「全備上、我們這就走！」史胖子卻翻眼望着李慕白、他問說：「李大爺、咱們打算上那兒去呀？」李慕白說：「第一現在咱們須要離開此地、因爲柳建才一定要去報官捉拿咱們、好奪還他的寶劍。第二、俞秀蓮殺死陳鳳鈞、靜玄師徒必不能忙掉此仇、有我跟着秀蓮、他們還不能下手、現在秀蓮自己去了、他們得了信、就許要追趕上、至少也得將秀蓮弄成個殘廢、所以我們必須跟着他們、在暗中保護。」史胖子點頭說：「對、咱們這就走、倘若真叫俞姑娘成了殘廢、你老也再治不好、那可就糟了心啦！」李慕白只由他去開玩笑、自己動手收東行李、少時小流星牽歸來、說：「馬都備好了！」李慕白說：「好、咱們立刻就動身。」遂把店家叫來、付清了店錢、又說：「今天或是明天、就許有個人坐着車來找我這位史掌櫃、[illegible]你叫他往北去找我們、他就知道了。」店夥連連答應、[illegible]史胖子和李慕白辦事十分精細、他并不打聽暗暗佩服。當時三個人牽馬出門、先後上馬、史胖子在前、小流星跟着李慕白在後、一齊往西去走、才出了西關、忽然小流星指着說：「那不是姓柳的嗎？」李慕白一看、果見那西邊大道上來了兩匹馬、正是剛才氣走了的柳建才、還帶着一個[illegible]。李慕白勒住馬、向那邊一招手、那邊的柳建才在那也停住了馬、李慕白微微冷笑、用手拍了拍鞍下的寶劍、便向史胖子說：「咱們走吧！往南去！」史胖子在馬上怔了一怔、心說：「這位大爺是怎麼回事？本來爲是追隨俞秀蓮在暗中保護、如今怎麼倒要往南去呀？史胖子還在猜疑、李慕白的馬已搶到了前面、直往南去。

法院公告

青島高等法院民事判決主文

（一）民事庭

△陳偶然與姚振言因租金及遷讓房屋上訴一案

主文 上訴駁回。

△第一審訴訟費用由上訴人等平均負擔。

（二）刑事庭

△王惠民等因妨害家庭上訴一案

主文 原判決撤銷。

王惠民王王氏均無罪。

（三）刑事庭

△張炳善因偽造貨幣上訴一案

主文 上訴駁回

今日節目

八、二〇 新民體操（北京）
八、五〇 速成日語講座（第五一講）劉士宏（北京）
九、一〇 京劇唱片（北京）鴻鸞禧（李多奎）宇宙鋒（李世芳）戰太平（李少春）
九、三〇 新聞重述（北京）
九、五〇 商情行市重述（北京）
一〇、〇五 新民講壇（北京）新民精神是建設新中國的骨幹（五）新民會中央指導部部員 張紹衡
一一、〇〇（北京）中華民國新民會首都指導部結成式—中南海懷仁堂中繼—
一一、五九 報時（北京）
一二、〇〇 家庭常識（北京）
一二、一五 唱片（本台）「鳳還巢」新民會會歌（江文也）南陽關（譚富英）轅門斬子（高慶奎）黃金台（譚培士長林）洪羊洞（馬連良）四進士（馬連良）
一二、四五 商情行市（北京）
一二、五五 職業介紹（北京）
一三、〇〇 評書（北京）小五義（第八八回）王傑魁
一四、〇〇 新聞（北京）
一四、一五 娛樂節目（北京）一、單弦沈香床（一）沈秀程 二、相聲 高玉峯 金曉山
一八、〇〇 兒童時間（北京）北京師範學校附屬學生演播
一八、二〇 兒童新聞（北京）
一八、三〇 日語講座（北京）（第八七講）益田信夫
一九、〇〇 商業常識（北京）交易所之沿革
一九、二〇 行政工作報告（北京）
一九、三〇 演講（北京）「歐洲各國與經濟戰爭」中央廣播電台宣講員
一九、五〇 預報節目（本台）
二〇、〇〇 南城調（北京）杜十娘（下）張新全
二〇、三〇 新聞（北京）
二〇、四〇 娛樂節目（北京）一、快書 截江奪斗 慶少如 二、嘆子許仕遊湖 姚俊奐 三、時調小曲反對花 宋大紅
二一、三九 報時（北京）
二一、四〇 新聞（北京）
二二、二〇 地方新聞（本台）
二二、三〇 商情行市（北京）
二二、四五 英語新聞（北京）
二三、〇〇 京劇（北京）

日曆

△陽曆三月八日（星期五）
△陰曆正月三十日
△潮候 滿潮 午前五時三〇分（三六〇）午后六時〇分（三七三）退潮 午前十一時五五分（六）午后十一時三五分（六四）
△太陽 出。七時二〇分 中。一時一〇分五八秒 沒。七時〇分
△太陰 出。六時四六分 中。十一時二七分 沒。六時四一分

青島郵局封發郵件時刻通知

一、輪船郵件。
△三月八日
△三月九日開 上海 大連
△三月十日開往日本

東亞海運汽船出帆

▲門司、神戶、大阪行
▲貝加爾丸 三月 四日午前入 七日前十一時出
▲泰山丸 三月 七日午前入 十日前十一時出
▲日光丸 三月十一日午前入 十四日前十一時半出
▲原田丸 三月十四日正午入 十七日前十一時半出
▲芝罘、天津行
△海通號 三月 六日出帆
△大華丸 三月 六日出帆
△華山丸 三月 六日出帆
△尼德昌德號 三月 八日出帆
△印刷業載船客 天津行船客當分禁載
▲大連行 △安興號 三月 八日出帆
▲上海行 △徐州號 三月 六日出帆
▲上海南支行 △日東丸 三月 八日出帆
▲大連直航 △台南丸 三月 七日出帆
（芝罘威海衛行）▲利通號 三月 九日入港 十日出帆
▲連雲港行 ▲大球丸 三月 七日前九時入 九日後五時出
本社東京市麴町區一丁目六番海上大樓二階 東亞海運株式會社青島支店 青島新疆路十八號

大連汽船出帆

▲上海行
▲奉天丸 三月 七日前八時半入 正午出
▲青島丸 三月 九日前八時半入 正午出
▲大連丸 三月十三日前八時半入 正午出
▲大連行
▲大連丸 三月 八日後一時半入 後五時出
▲奉天丸 三月十一日後一時半入 後五時出
▲青島丸 三月十三日後一時半入 後五時出
青島代理店 日本郵船株式會社 三九二三番 六五〇九番

川崎汽船出帆

▲上海行 ▲白河丸 三月十五日入 十五日出 ▲黃河丸 三月廿三日入 廿四日出
▲天津行 ▲黃河丸 三月廿五日入 廿五日出 ▲白河丸 三月十一日入 十二日出
大連汽船青島支店
▲紐育線（青島入港）▲五洲丸 四月十日入 十二日出
▲紐育線（神戶發）▲聖川丸 三月廿八日 ▲五洲丸 四月十一日
▲中南米線（神戶發）（經香港坡沙市經由）▲比尼斯丸 三月廿五日 ▲玖馬丸 五月廿五日
▲桑港羅府線（神戶發）▲聖川丸 三月廿八日
▲運炭船（內地行）▲帝國可丸 三月十七日入 ▲興山丸 ▲金龍山丸 ▲富山丸 ▲島山丸
▲上海行 ▲富山丸 三月 五日入 八日入
川崎汽船株式會社 青島代理店 株式會社昭和海運公司 館陶路取引所內

山嶋谷汽船出帆

▲自北海道小樽 一月十五日入港
國際運輸株式會社 青島出張所

國際運輸取扱船

▲自阪神門司
▲明星丸 三月十二日入
▲伊達丸 三月十一日入
▲松浦丸 三月 五日入
國際運輸株式會社

海州組合出帆

▲海州行
▲響水口行
▲石臼所行
海州航路汽船同業組合 事務所株式會社中村組

大阪商船出帆

▲日滿連絡船（前十一時大連發）
大阪商船株式會社 青島出張所 青島商運株式會社

朝鮮郵船出帆

▲仁川、鎮南浦行
▲仁川直行（鎮南浦。郡山。木浦。釜山。上海。寄港）
▲仁川天津行
代理店 朝鮮郵船株式會社 合資會社中村組

山東汽車行

電話三一〇四三五〇四
汽車部 車新價廉 服務周到
修理部 工精費低 迅速
前存售客車數 部顧廉價租售 有顧購租者請來接洽
鴻記 地址山東路三十三號

本報廣告部電話

二〇六〇二

調經丸 嶗山靈芝丸

祖傳秘方 當天安胎

專治：懷孕失調 頭痛發暈 經水潮熱 胎動不安 損傷小胎 常患小產 胎前肚痛 產後肚痛 惡露上沖 月經不調 經多經少 白帶腰疼 患者一盒 重者二盒 保險除根

（邸氏秘製每盒定價二元）
（外埠函購加郵費三角五）

青島總經理 北京路 天合益藥房
即墨經理西關萬康茶莊

華振氏藥房

本藥房聘有專門藥學人才 上乘按方調劑確精良決不 各國成藥化學藥品及化妝品等 無不俱備定價特廉 蒙各國惠顧然迎歡迎 山東路二十七號 電話四〇三四號

近江洋行

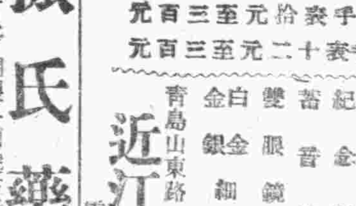

男人手錶拾元至三百元
女人手錶十二元至三百元

鐘錶 寶石 眼鏡 貴金屬 裝身具 銀器 各種 紀念盃 徽章 蓄音器 音譜 雙眼鏡 寒暖計 白金 金銀細工製作

青島山東路 電話二〇三一六

曉記電業經理高中原啓事

啓者敝號（曉記）營業以停止營業將所有舖墊及眼目等等完全兌與膠東電業經理石祥齋進行營業除另有立字據外特再登報聲明爲證

恭頌安邱楊警察所長暨金特務股長德政

逕啓者安邱縣警察所長楊福海暨特務股金股長對於境內治安地方秩序積極維護不遺餘力因之百業復興日臻繁榮民等感激之餘愧無以報特登報端聊表謝忱 安邱周家田戈莊李連登謹啓

遺失聲明

敝有脚踏車一輛領有第一三二一號車牌不慎被人竊去除向警察局呈請註銷外特此登報聲明 恆泰棧謹啓

聘用家庭看護

某夫人因體弱多病擬聘用女性家庭看護一位品貌端正婦女尤具學歷在高小以上年齡二十五歲以上四十歲以下略具醫藥知識身強耐勞性情安靜不喜交際者爲合格以月薪二十元至三十元兼供膳宿如願就者請附最近全身照片一張函蘇州路二十四號樓上尹公館轉合則函約否則退件

遺失聲明

敝人郎會讀存有同和順一千二百元結單一只現已遺失無論落於何人之手概作無效 郎會讀敬啓

雲祥號接盤緊要啓事

爲聲明事茲以費縣路十二號營於民國二十九年三月一日將字號記王金城翟肇棠接受另委馬福聖經理營業全權現因無意自登報日起關於義生福記煤廠之欠內欠外俱已清算完結嗣後義生煤廠祥記生意盈虧與義生福記煤廠無涉特登報聲明 接盤人雲祥號 史文炳李登五 王金城 翟肇棠

義生福記煤廠讓盤緊要啓事

爲聲明事茲以費縣路十二號義生福記煤廠營於民國二十九年三月一日將字號營業全權讓與雲祥號王金城翟肇棠接受另委馬福聖經理改爲義生煤廠現因無意經營自登報日起關於義生福記之欠內欠外俱已清算完結嗣後義生煤廠祥記生意盈虧與義生福記煤廠無涉特登報聲明 讓盤人義生福記煤廠史文炳李登五

地皮聲明

茲因胡成德有地皮一段在新民路以西台東三路以北有三角地一段計約半畝於民國二十九年三月一號憑中人說合情願讓於王書堂永遠爲業議價當中人如數交清此地如有叫葛等情於三月八號以前請至滄口路四十五號與王書堂接洽爲要過期倘若發生糾葛等情人並不負責概作無效並有立讓契存證恐未週知特此登報聲明 受業人王書堂 讓業人胡成德

遺失圖章聲明

敬啓者茲因本號丟失青島易州路五五號天增福永記電話七八八三一號一「青島易州路五五號天增福運輸行電話七八八三、六一七二號」「青島天增福永記」「又象牙質方形陰陽篆字李善亭」「又木質長方形」共四顆自三月四日起以上各式圖章無論發現於任何人手辦理任何事項及支取銀錢等情事概爲無效特此鄭重聲明 青島易州路五五號天增福永記啓

光陸電影院

海泊路六十三號 電話七一九一七號
時間更改 每日一時起至晚十時止 循環連演 星期例假一時起
票價 頭等五毛 二等三毛 三等二毛 小孩一毛
今天日夜公演
上海影片公司無敵出品 全部神怪門法偉大巨片
西遊記
主演 殷明珠 但二春
孫行者大顯神通！ 衆妖女迷住唐僧！
下期開演 大破琵琶亭

中和戲院

青島山東路北首 電話二六二三號
坤伶 張文琴 泰斗 王福鴻
秦月樓 韓子峯 筱王虎臣 楊壽山 孫慧霞
朱殿卿 粉艷芳 王韻清 雪艷梅 林綬雲 劉湘臣
午戲一時開五時止 夜戲六時開十一時止
午戲 虹霓關 獨木關
夜戲 頭本彭公案
午價 池座每位六角 樓座每位四角 碼座每位二角
夜價 池座每位一元 樓座每位八角 邊座每位五角 碼座每位三角

金城大戲院

地址西大森（合記）南村路
評戲皇后電影明星 芙蓉花
金艷舫 趙雅蓉 花明霞 趙艷蓉 金艷蓉 王秀琴
王東坡 李小順 趙麗蓉 趙翠霞 潘秀鈴 筱活猴
午戲十二時開四時半止 夜戲六時開十一時止
芙蓉花女士暨復盛評戲社全體藝員現已到青靜養幾天擇日開演
午戲 池座每位一元 樓座每位八角 碼票每位三角
夜戲 池座每位一元 樓座每位八角 碼票每位三角

光陸大戲院 東鎮分院

福寺路六十三號
池座中前十排一元 池座左前十一排六角 池座右前十一排六角 以上三種對號 池座後十排五角 池邊座三角 碼座二角 樓上前三排六角 樓邊座四角 以上不對號
蓋春來 朱筠培 筱麒麟 童幼琴 王淑良 于艷芳 張[illegible]
姜雲霞 蓋雲樓 小蘭春 劉秀琴 劉可卿 高麗君
七本 呼延慶出世
今天電影 上海明星公司出品 全部哀艷偉大巨片
電影皇后 胡蝶 主演
落霞孤鶩
座價 樓上三角 樓下二角 兒童學生半價
時間 每日一時起 五時止

天津栗 甘栗太郎

香甜可口之簡便食物。送禮妙品。惟一華北名產天津栗子。現已到青。歡迎參觀。
華北名產 現已到青
電話購貨 隨呼即到
地址山東路一二三號 電話七四一一六號

當天有奶 偏墜疝氣 耳鳴耳聾 鼠瘡瘰癧

青島 太和春老藥房獨家經售 小海關後金鄉路二十一號
（百靈白來奶）此藥專治婦人奶乳汁不足服後當天便有奶了每罐一元而來水源大罐一元八角
（七疝斷根丸）專治偏墜疝氣小腸串疼腎子腫疼或癃等症每盒二元保愈
（耳聾立聰丸）專治耳鳴耳聾耳痔耳內流膿等症服用此丸立見特效輕者一盒即愈重者三盒除根功效偉大萬試萬靈每盒二元
（乾坤瘰癧丸）專治鼠瘡瘰癧服後立愈確保限日興根每盒一料洋三元每料贈送化堅膏二帖

光陸大戲院

平度路廿二號 電話七三〇八
循環開演 每日一時起至晚十時止 星期例假上午十時起
座價 樓上六角 樓下五角 兒童四角 學生四角 樓上半票無
注意！三月七日八日九日十日連映四天 注意！
宣傳已久轟動全青明星公司出品全部社會對白諷刺奇情超特鉅片
路明徐琴芳王吉亭三大名星領銜主演
張石川導演
風流冤魂
人肉市場 驚人奇案 渴望已久 首演新片
冤魂……不散蔡八爺到處見鬼結果案情大白！
風流……千金小姐誤交損友失身遺殃！
優待券臨時暫停三天末日有效諸請原諒

金城電影院

湖北路廿七號 電話六三八六七
價目 一元二角 七角 四角 兒童學生軍人 六角 四角 二角
華納公司最新出品
凱弗蘭茜絲 威廉姆葛幹
領銜美女一隊合演航空驚險艷情巨片
羣鶯亂飛
爲胞兒、捨命不辭。
痛愛人、巧用機關。

（七日八日二天）

上平安 有聲電影院

滄口路廿二號
時間 每日午後一時起至十時止 星期例假一時起
票價 頭等五角 普通四角 學生兒童半票二角
今天日夜兩部巨片接連公演
（二）中國藝華影片公司名貴出品 全部有聲偵探諧險冒情巨片
袁美雲 王引 韓蘭根
化身姑娘 二集
（二）明星公司出品全部有聲風流香艷愛情巨片
胡珊 夏佩珍 合演
難姐難妹

福祿壽 FOLOZU

電話 四二〇七
每日五場 二點 三點五十 五點四十 七點三十 九點二十 循環開映
七日、八日、九日、連映三天
大腹賈一毛不拔、小木人兩抽清風！
費爾滋及木人却利合演
新環球公司超越一切最新諧談名貴大傑作
妙不可言 袍笏登場 趣味橫生
他說：擁一個四十二歲的徐娘、不如抱兩個二十一歲的姑娘
下期開映 神秘的剛果

明星大戲院

安徽路六號 電話九八二六
每日五場 循環開映 一、二〇 三、五〇 五、四〇 七、三〇 九、二〇
三月八日九日連映二天
「鐵面人」主角 路易斯海華 主演
驚險緊張偵探巨片
聖俠除奸

不畏強暴 不避危險 奸黨惡魔 一網打盡
不日公演 全部五彩 俠義巨片 松嶺恩仇記